## SE AGUDIZA EL BROTE DE POLIO: 7 NUEVOS CASOS

• Información Página 4

## TURQUÍA: EJECUTARIAN A LOS 4 YANQUIS RAPTADOS

• Información Página 14

# ATRACO AL HIPODROMO DE LA PLATA: ROBAN MAS DE 21 MILLONES

LA PLATA, 4 (De nuestro corresponsal). — A las 13.15 de hoy, cinco individuos armados, uno de ellos vestido de policía, asaltaron el hipódromo de esta ciudad. Fuertemente armados y autotitulándose comandos de FAL (Fuerzas Armadas de Liberación) entraron a las oficinas de pago del "paddock" y después de dominar a los custodias y a tres empleados se llevaron 21.600.000 pesos. Huyeron en dos vehículos viejos. Casi dos horas después, estallaron cuatro bombas que contenían panfletos. **(Más información en la página 5.)**

Año VIII - Bs. As., Jueves 4 de Marzo de 1971 - Nº 2.692 - m$n. 30 6 $ 0,30


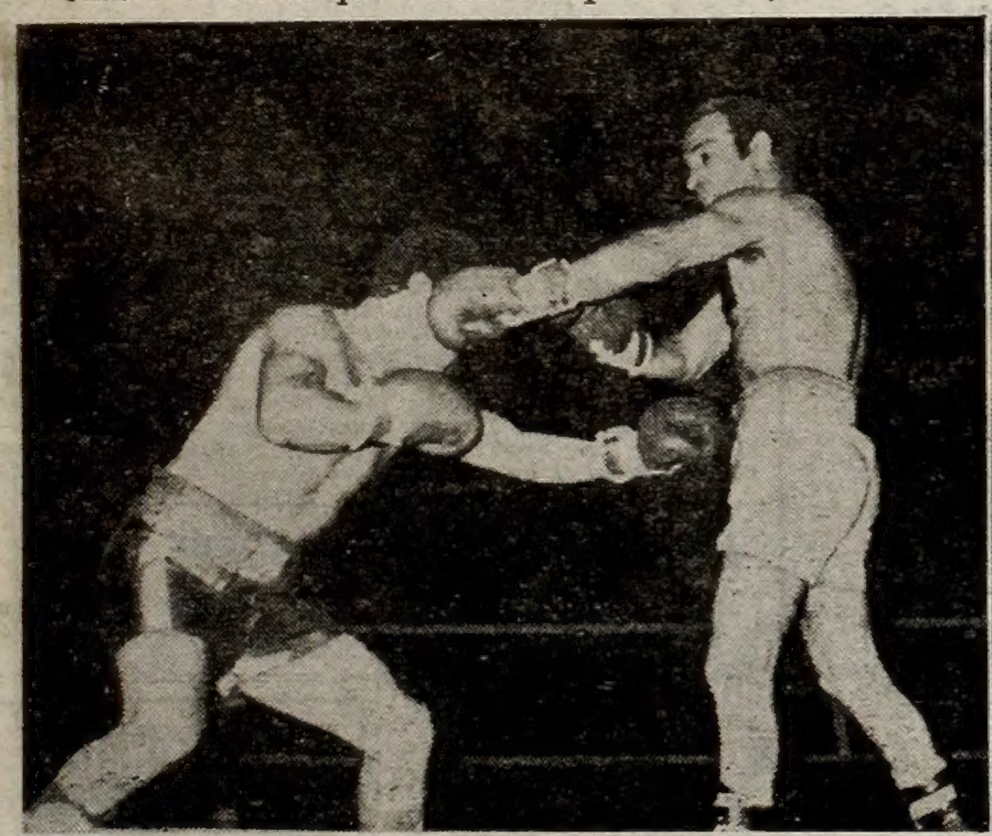

**LA ZURDA DE LOCCHE.** Llega el "intocable" a la cara de Adán Gómez, que no pudo anular la gran superioridad del campeón, anoche en La Falda. (Inf. pág. 11).

**BOCA, A TODO O NADA.** "Hay que ganar esta noche". Así piensan los boquenses que enfrentarán a Universitario, en Lima. Aquí los vemos preparándose. (Foto de nuestro enviado Tolentino A. Reyes). (Inform. en págs. 8 y 9).

## RODARON CUATRO CABALLOS EN LA PRIMERA CARRERA DEL "BOSQUE": DOS JOCKEYS HERIDOS Y DOS ILESOS

• Información Página 19

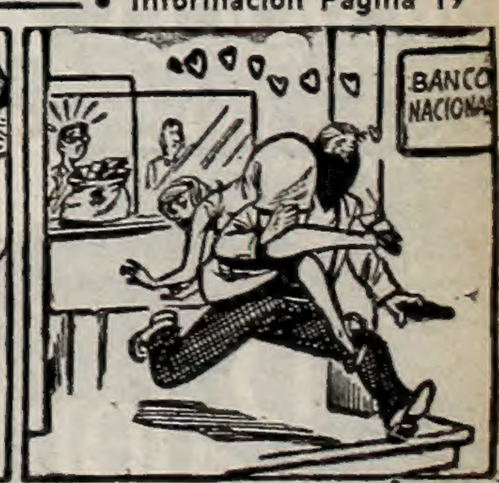

17°/o para depósitos a un año: Una medida al servicio del progreso y bienestar de la comunidad.

banco municipal de la ciudad de buenos aires

el banco de la ciudad al servicio de su comunidad

# INCIDENTE EN CORDOBA

## SE DESBARRANCO TREN CARGUERO

ROSARIO, 4 (De nuestro corresponsal). — El mal tiempo y las intensas lluvias provocaron un grave accidente ferroviario a 50 kilómetros de esta ciudad. Una persona herida es, aparentemente, el único saldo del hecho, que pudo convertirse en una tragedia.

Un convoy de carga, el número 6543, que había salido de ésta en dirección a Venado Tuerto, tirado por la locomotora Diesel Nº 6212, poco antes de las siete de la mañana debía cruzar, según el diagrama horario, el puente tendido sobre el arroyo Pavón, a 50 kilómetros de Rosario, entre las localidades de Pavón Arriba y Santa Teresa.

El maquinista, José María Biggio, conducía con las mayores precauciones, pero, al parecer, las precipitaciones pluviales de los últimos días habían minado la resistencia del terraplén. Ello produjo un descarrilamiento, cayendo la locomotora a las aguas del Pavón. Tres vagones del carguero saltaron también de las vías.

El foguista, Carlos Rampallo, resultó herido, aparentemente de gravedad, pues todavía Ferrocarriles Argentinos no ha suministrado un informe completo del accidente. Por fortuna, ésta parece haber sido la única consecuencia del espectacular descarrilamiento.

## Fueron Agredidos Dos Hijos del Gobernador

CORDOBA, 4 (Telam). — Un grupo de personas, las que posteriormente, fueron detenidas, agredió en las primeras horas de esta madrugada, en el centro de la ciudad, a José Alberto Uriburu y a su hermano Camilo Uriburu, hijos del gobernador de la provincia, lesionando, además, a Rafael García Mansilla, que los acompañaba.

El episodio se registró en la calle Catamarca al 100, donde los nombrados habrían mantenido, un entredicho de palabra con Carlos Alfredo Posadas, integrante del grupo aludido cuyos componentes pasaron a las vías del hecho.

Posadas y las personas que participaron de la gresca ingresaron luego en el local nocturno conocido como "El Conventillo", ubicado en Catamarca 123.

Por su parte, el señor José Alberto Uriburu, quien se desempeña como secretario privado de su padre, formuló la denuncia del caso al titular de la comisaría 4ª de policía, comisario Raúl Pioli, quien en un vehículo de la repartición se dirigía a su domicilio.

El funcionario policial dispuso la detención de García Mansilla, y tras requerir la colaboración de efectivos del Comando Radioeléctrico y de la seccional 2ª se dirigió, junto con los señores Uriburu, al citado lugar de baile, donde se procedió a identificar a los agresores, al parecer integrantes de una patota, los que fueron detenidos.

Enterado del episodio se hizo presente el gobernador, Dr. José Camilo Uriburu, que ordenó una amplia investigación del hecho.

En el local propiedad de Adolfo Barato —clausurado preventivamente— fueron aprehendidas 33 personas jóvenes mujeres y hombres, los que quedaron alojados en el asilo "Del Buen Pastor" y distintas comisarías.

Posadas, uno de los protagonistas del suceso, que también resultó con lesiones, fue atendido en dependencias de la asistencia pública.

**● OTRA VERSION**

CORDOBA, 4 (De nuestro corresponsal). — Aunque no se dio a conocer información policial, pudo saberse que en las primeras horas de esta madrugada se registró un serio incidente en el interior del local nocturno "El Conventillo", de Catamarca 123, como consecuencia de cual se procedió a la detención de 33 personas, según la versión de los hechos —dada a este corresponsal en fuente insospechada—, en encontraban entre los parroquianos los señores Camilo y José Alberto Uriburu, hijos del mandatario provincial ,los que sostuvieron un incidente verbal con Carlos Alfredo Posadas, trabándose seguidamente a golpes de puño y puntapiés, generándose a poco la riña entre los demás asistentes. Uno de los familiares del gobernador decidió entonces acudir a un policía, el que dio aviso a sus superiores, haciéndose presente una comisión, que procedió a la detención de algunos de ellos. Sin embargo, puesto el hecho en conocimiento del mandatario provincial, éste ordenó la detención de todos los que se encontraban en esos momentos en el local, siendo alojados en la seccional 2ª, en cuya sección se produjo el hecho.


Palomita Blanca®

de guardapolvos y delantales sabe CASI tanto como mamá!

ACROCEL NO SE PLANCHAN

Caslel-94 SE PLANCHA LAVANDO

grafil CALIDAD QUE RESPIRA

Palomita Blanca® para la ternura de mamá

fabricantes y distribuidores mayoristas Alberto Falcón y Cía S.A.C.I. CORRIENTES 2329 Tel. 47-2652 - Bs. As.


## A FIN DE AÑO HABRA CORAZON ARTIFICIAL

MADRID, 4 (EFE). — "Es probable que el corazón de plástico en el ser humano pueda ser una realidad antes de la finalización de este año". Así lo señaló esta mañana, el médico argentino Salvador Liotta, al presentar a los periodistas en los terrenos de la cátedra de patología quirúrgica de la Facultad de Veterinaria de Madrid a la ternera Alicia. Esta es portadora desde hace 20 días de una prótesis cardíaca, cuya tolerancia hasta el momento es absoluta. "Alicia" presentaba buen aspecto, comiendo hierbas con apetito y "posando" para los fotógrafos.

El doctor Liotta se encontraba acompañado por los demás integrantes del cuerpo médico de dicha cátedra y se refirió a los óptimos resultados obtenidos en Alicia como consecuencia de las experimentaciones de esta parte del ambicioso programa de cooperación científica cardiológica entre la Dirección General de Sanidad de España y el Instituto del Corazón de Houston, Texas, EE. UU. El Dr. Liotta, que es el coordinador en Madrid de ese programa, recalcó que el convenio fija un entrenamiento mutuo, en el que los profesores instructores reconocidos pueden actuar libremente en ambos centros asociados con fines de enseñanza. El programa tiene como objetivo final obtener un corazón artificial bien experimentado que pueda ser utilizado en el ser humano, posiblemente antes de terminar 1971. Las experimentaciones se realizan en terneras de 70 a 80 kilos de peso,

## MATERA DISERTARA SOBRE EVITA

Esta noche, organizado por el Centro de Investigaciones Sociales de la Argentina, se llevará a cabo una ceremonia, en su sede de Beruti 2426, con motivo de la entronización de un cuadro de la señora Eva Perón. El mismo ha sido donado por la señorita Inés Faierman y hará uso de la palabra el doctor Raúl Matera. Por la significación del acto el mencionado Centro invita a concurrir al mismo a todos los integrantes del Movimiento Justicialista.


QUILMES

Terrenos excepcionales para vivir en pleno centro, sobre Avenida Centenario al 2500.

Agua corriente en cada lote, al frente colectivo 98 a Plaza Constitución y Plaza Once.

MENSUALIDADES desde $ 90 Damos 5 meses para el pago del anticipo.

Tr.: Sucursal QUILMES HIPOLITO YRIGOYEN 508 a 200 metros estación

Todos los días de 9 a 12 y 15 a 19 hs. — S.O.L.C.A. S.A.

SECRETARIADO COMERCIAL

5 TURNOS: de 17.10 a 18.40, de 17.50 a 19.20, de 18.30 a 20.10, de 19.30 a 21 y de 20.20 a 21.50 hs.

PRACTICA DE ESCRITORIO, INGLES, CONTABILIDAD, TAQUIGRAFIA, MECANOGRAFIA

2 AÑOS DE ESTUDIOS

Certificados Oficiales

CUOTA UNICA $ 23 (m$n. 2.300)

Todas las Materias dos horas de clase diaria - Teneduría de Libros - Secretariado Ejecutivo Bilingüe.

COL. ESTEBAN ECHEVERRIA INCORPORADO A LA ENSEÑANZA OFICIAL A-34

SAN JUAN 961 T. 26-5681 - 23-9032

SEA TECNICO

Estudie

| | |
|---|---|
| Administración de Emprésas | (3 años) |
| Constructor de Edificios | (4 años) |
| Bachiller | (5 años) |
| Marketing | (2 años) |
| Impuestos | (2 años) |
| Costos y Presupuestos | (2 años) |
| SECRETARIO EJECUTIVO | (1 año ) |

Ambos Sexos

Condiciones de Ingreso: 7º Grado Aprobado. Cuota mensual $ 30,00.—. Inscripción e Informes: Lunes a Viernes. De 18 a 22 horas.

Iniciación de Cursos: 15 de Marzo — I. C. E. T. INSTITUTO CATOLICO DE EDUCACION TECNICA (Adscripto a la Enseñanza Oficial)

CARLOS CALVO 1186 T. E. 26-4189

CAPITULO CXXXIII

**RESUMEN: Cuarenta horas después de haber partido de la isla del Diablo, la marea baja nos ha depositado sobre el lodo de la "Grande Terre".**

La marea creciente comenzará alrededor de las tres. A la noche estaré en la maleza. Sylvain está a mi derecha, adelante, a más de cien metros. Me mira y hace señales. ¿Pero qué está haciendo este gran cretino? Está de pie y ha dejado su balsa.

Quiero silbar pero no puedo. Me queda un poco de agua, vacío la cantimplora y grito para detenerlo. No puedo emitir sonido. Del lodo salen burbujas de gas, por lo tanto no es solo una capa, sino que abajo está la ciénaga. Sylvain se da vuelta, me mira y hace señales que no comprendo. Yo hago grandes ademanes que quieren decir: "¡No te muevas de tu balsa, así nunca llegarás a la maleza!".

• • •

Comprendo que ha ido bastante lejos y que está hundido en el lodo sin que pueda despegarse y regresar a la balsa. Oigo un grito. Entonces me acuesto sobre las bolsas y hundo las manos en el lodo, tirando con todas mis fuerzas. Las bolsas avanzan debajo de mí y consigo deslizarme más de veinte metros. Me pongo de pie y veo a mi compinche, a mi hermano, enterrado hasta la cintura. Está a más de diez metros de su balsa. El terror me devuelve la voz y grito: "¡Sylvain! ¡Sylvain! ¡No te muevas más, acuéstate en el lodo! ¡Si puedes, separa las piernas!" El viento lleva mis palabras y él las oye. Con la cabeza me dice que sí. Vuelvo a acostarme. La rabia me da una fuerza sobrehumana y bastante rápido avanzo treinta metros más.

He tardado seguramente una hora, pero estoy muy cerca, quizás a cincuenta o sesenta metros. No lo disting bien. Sentado, con las manos, los brazos, la cara llena de barro, trato de limpiarme el ojo izquierdo que me arde y me impide ver. Por fin lo veo. Ya no está acostado. Está de pie y solamente su torso desnudo emerge del lodo. Acaba de pasar el primer cilindro. Me pasó encima pero no me separó de las bolsas y se fue más lejos, cubriendo de espuma el lodo. También pasó sobre Sylvain. Pienso: "Cuantos más cilindros lleguen, el lodo estará más blando. Tengo que llegar adonde está, cueste lo que cueste". Una energía de animal que está por perder su cría se apodera de mí y tiro, tiro y tiro sobre este lodo, para avanzar. El me mira sin una palabra, sin un gesto, con sus ojos muy abiertos que literalmente devoran los míos.

Me arrastro un trecho, pero a causa de otros dos cilindros que me pasaron encima cubriéndome íntegro, el lodo se ha vuelto menos consistente y avanzo mucho más lentamente que hace una hora. Un gran cilindro acaba de pasar. Casi me asfixio. Sylvain tiene lodo hasta las axilas. Estoy a menos de cuarenta metros de él. Me mira intensamente. Comprendo que sabe que va a morir, hundido, como un pobre tipo, a trescientos metros de la tierra prometida. Sigo arrancando este lodo que ahora es casi líquido. Mis ojos y los suyos están imantados. Me hace una señal para decir que no, que no haga más esfuerzos. Estoy a menos de treinta metros cuando llega un gran cilindro que me cubre con su masa de agua y casi me separa de mis bolsas que también avanzan cinco o seis metros.

**(Continúa mañana)**

*Copyright Emecé-Europa Press*

# CARNE MAS BARATA EN LINIERS

## La Rebaja Todavía no Llegó al Consumidor

"Si los precios están bajando en el Mercado de Hacienda de Liniers, como anuncian los diarios, es lógico que también bajen en las carnicerías", nos decía esta mañana una señora mientras entraba al mercado. Y ya frente al mostrador, frente a la realidad, constataba que la pizarra seguía manteniendo los mismos números de la semana pasada, los mismos precios, salvo la "picada" en donde se notaba un pequeño aumento.

"Qué podemos hacer nosotros si la carne nos llega al mismo precio", señaló quejoso el hombre del cuchillo, mientras la mujer, poniéndonos a nosotros de testigo, nos decía: "El argumento de siempre... Hablan de Liniers cuando aumenta, pero nunca cuando baja".

Desde el lunes comenzó a notarse una sensible baja en el precio de los animales que se subastan en el Mercado de Hacienda, ubicado en Liniers. Ayer esa tendencia se acentuó especialmente en la hacienda vacuna, cotizándose los novillos livianos de 1,28 a 1,35 pesos ley, medianos de 1,20 a 1,33 pesos ley, pesados de 1,37 a 1,44, vaquillonas de 1,30 a 1,45 pesos ley, terneros de 1,12 a 1,55 pesos ley, novillitos de 1,18 a 1,35 pesos ley, vacas consumo de 1,10 a 1,204 pesos ley, toros de 1,54 a 1,60 pesos ley, siempre por kilo vivo.

El presidente de la Nación, general (RE) Roberto Marcelo Levingston, notificado de esta sensible baja mientras se encontraba reunido con los gobernadores, les dijo textualmente: "Hoy, por lo tanto, en un tema tan controvertible y difícil como el de la carne, puedo señalar que el mercado de Liniers por su propia cuenta, cerró con una pronunciada declinación, que llegó hasta un mínimo de 1,18 pesos el kilo vivo. No sabemos si es una tendencia, pero se trata de un hecho objetivo que destaco a la consideración de los seres gobernadores".

**• OPTIMISMO**

El optimismo presidencial tiene su lógica. Si se da el justo juego de oferta y demanda la carne en los mostradores de venta al consumidor tiene que bajar de precio. Todos sabemos que la relación kilo-vivo en Liniers y kilo-limpio es aproximadamente de uno a tres. Esto indica que si en Liniers se está pagando el kilo vivo a un promedio de 1,30 pesos ley en la boca de expendio al consumidor debe ser de 4 pesos ley, es decir, 400 pesos moneda nacional, con los más o menos según sus calidades.

La señora que hemos encontrado en el mercado "rezonga" y tiene razón. El carnicero también tiene razón, simplemente porque recibe la carne a los precios de la semana pasada. Pero esto no puede durar, ya que la hacienda entregada en estos días a los frigoríficos debe estar en los mostradores este fin de semana, a más tardar el lunes. Y ahí sí se tiene que notar sensiblemente la baja.

**• EXPECTATIVA**

La expectativa creada entre las amas de casa puede durar un día o dos más. El precio de la carne debe bajar, y si no baja debe tener derecho a pensar que es agredida en su economía por los especuladores, que pretenderán hacer en marzo su agosto.

## FERRER: SUBIO UN 3 % EL GASTO DE UNA FAMILIA

El ministro de Economía admitió anoche, en conferencia de prensa, que el aumento del costo de vida en los dos primeros meses del año había resultado mayor que el previsto, superando el 9,5 % de alza en alrededor de un 3 % sus propios cálculos. Pero explicó que se debía al comportamiento de los precios de la carne y a la expectativa inflacionaria existente. Con respecto a este último punto advirtió que no habría "devaluaciones masivas". Como un periodista señaló que el ministro había dicho hasta ahora que no se producirían devaluaciones, y preguntó si el agregado de "masivas" significaba que sí habría alguna depreciación oficial del peso, el doctor Ferrer respondió:

**"No hay devaluaciones en los tipos de cambio, y tampoco habrá devaluación masiva. En este punto no puedo decirles más."**

Con respecto a la carne, dijo que en las ventas de ayer en Liniers se había anotado un precio de cierre de 125 pesos para el kilo vivo del novillo de exportación, destacando la diferencia con los topes alcanzados hace poco con 175 y 180 pesos. Si bien manifestó que no podía decirse que esa tendencia bajista se mantendría, indicó que las medidas anunciadas por el gobierno habían influido y prometió que dichas medidas se concretarían, expresando su confianza para el futuro.

Previamente, el ministro hizo una diferencia entre el índice del costo de vida "(estacionalizado" y el "desestacionalizado". Dijo que si bien el 9,5 % reflejaba el incremento en los precios, la suba del gasto de una familia-tipo era en realidad, para los dos primeros meses del año, de un 3 %. Recordó que, además de los salarios que surjan de paritarias, habrá un ajuste a fin de año. Y aseguró que la política salarial será "flexible" mientras se tomarán medidas más rígidas en los precios para evitar —afirmó—, especulaciones y maniobras.

## LEVINGSTON REITERO LA NECESIDAD DE PROFUNDIZAR LA REVOLUCION

El presidente de la República dijo que el propósito de su gobierno era profundizar la revolución, que ése era el mandato que había recibido de las fuerzas armadas, y que éstas —las fuerzas armadas—, tenían ahora la responsabilidad de lo que ocurría en el país. El general Roberto M. Levingston aludió a "fuerzas adversas" que, muy recientemente, habrían tratado de influir sobre el Poder Ejecutivo en un sentido que no precisó.

El Jefe de Estado habló en una reunión realizada durante parte de la tarde y la noche de la víspera con gobernadores y miembros de su gabinete, en torno al tema "Política de precios y salarios". "No estaba prevista mi presencia en esta reunión —comenzó diciendo. Pero no he resistido la tentación de aprovechar la circunstancia para tomar contacto con los señores gobernadores". Explicó que la cita tenía objetivos específicos que serían tratados por el ministro Ferrer.

"La República Argentina —continuó diciendo—, tiene un plan nacional de desarrollo y seguridad en ejecución. Sobre esa base se han adoptado un conjunto de decisiones de corto plazo realmente revolucionarias, aun cuando la sociedad en su totalidad no las haya percibido. En síntesis —añadió—, podemos decir que se trata de profundizar la Revolución".

"Como consecuencia de un conjunto de medidas que hacen a esa profundización del acto revolucionario, el gobierno de la Revolución Argentina tuvo que soportar hace muy pocos días la concentración de fuerzas adversas, que no me detengo a calificar, pero que no deseaban que se profundizara la Revolución. La historia juzgará de la responsabilidad que les cabe".

"De todas maneras, trataremos de seguir cumpliendo con los objetivos nacionales, con las políticas nacionales. Ese es el mandato que yo he recibido de las Fuerzas Armadas, que tienen la responsabilidad histórica de lo que ocurre ahora en la República Argentina".

Con respecto al tema de la reunión, el general Levingston se refirió a la suba del costo de vida, como consecuencia del precio de la carne y otros factores que calificó de psicológicos, señalando que algunos sectores podrían "acelerar el ritmo de inflación, que nosotros queremos a toda costa contener". Agregó que la estabilidad deseada se lograría "con un crecimiento sostenido de nuestra economía". También citó la baja producida ayer en el Mercado de Liniers, que "por su propia cuenta cerró con una pronunciada declinación que llevó hasta un mínimo de 118 pesos el kilo vivo". Finalmente, el general Levingston instó a los gobernadores y otros funcionarios a contribuir a los objetivos del Gobierno y particularmente a mantener la "paz social" que el Gobierno está dispuesto a asegurar por todos los medios a su alcance".

## ROSARIO: REACTIVACION DEL FRIGORIFICO SWIFT

ROSARIO, 4 (De nuestro corresponsal). — El sindicato de la carne local ha informado que actualmente trabajan en la planta del frigorífico Swift aproximadamente 1.000 personas, por lo que paulatinamente va mejorando la situación. Informó asimismo que actualmente se faenan 300 animales por día, estando a la espera de un nuevo contrato que permitirá faenar alrededor de 1.000 cabezas diarias.

**• PAGO DE HABERES**

En la fecha comenzó a agonarse el pago de los haberes correspondientes al salario familiar del mes de enero a los operarios suspendidos, que se encuentran sin trabajo.

**• PARITARIAS**

Quedaron constituidas hoy 10 nuevas comisiones paritarias y comenzaron sus deliberaciones otras 5, continuaron tratando distintos aspectos de los correspondientes convenios laborales 67 comisiones.

En la víspera se constituyeron 26 nuevas comisiones, 3 en capital y 23 en las sedes de las Delegaciones Regionales, con lo que el total, sumando también las 10 constituidas hoy, alcanza a 575 comisiones

En la fecha quedaron constituidas las comisiones de la Federación Gremial de la Industria de la Carne con Empresas Frigoríficas de la Carne de la Industria Grande de la Carne; Empresas Frigoríficas de la Industria Chica de la Carne; Frigorífico Juan Minguillón Rico S. A.; Sindicato Frigorífico Vivoratá con Frigorífico Vivoratá; Sindicato Departamento Castellanos con Frigorífico Rafaela y Establecimiento Nº 2 y CIABASA. La Castellana; Sindicato Argentino de Televisión con Teleinterior S. A.; Asociación de Capataces y Estibadores Portuarios con Centro Coordinador de Actividades Portuarias; Federación de Trabajadores de la Alimentación con Cámara Argentina de Productores Avícolas y Centro de Capitanes y Baqueanos con FAEN.

## NEOPERONISTA GOBERNARIA A SAN JUAN

El doctor Ruperto Godoy (ex diputado nacional neoperonista) sería designado hoy gobernador de San Juan en reemplazo del ingeniero José Augusto López, a quien recientemente el Poder Ejecutivo le aceptó su renuncia. El doctor Godoy, que se encuentra en Buenos Aires, entrevistará en las últimas horas de la tarde al presidente de la República, general Roberto Marcelo Levingston, quien le concretaría el ofrecimiento. Concurrirá a la audiencia acompañado por el ministro del Interior, brigadier (RE) Arturo Armando Cordón Aguirre, con quien conversó en la víspera. Por otra parte, el titular de la cartera recibió, a medio día el mandatario del Chaco, coronel (RE) Miguel A. Basail, quien también se alejaría del cargo, al igual que el gobernador de Formosa, coronel (RE) Augusto Sosa Laprida.

**• PRECIO DEL TRIGO**

El secretario de Agricultura y Ganadería, ingeniero Walter Krugler, anunciará el domingo, desde Leones, los precios sostén para el trigo. Como se sabe en esa ciudad cordobesa se celebrará en la oportunidad la "Fiesta Nacional del Trigo" que será presidida por el primer mandatario, general Levingston.

Todos los detalles de la fiesta, así como la palabra del ingeniero Krugler serán difundidos a partir de las 17 por L. R. A. Radio Nacional y una red de emisoras

# POLIO: GRAVE CUADRO

## Se Produjeron Siete Nuevos Casos

Siete nuevos casos de poliomielitis han sido denunciados hoy. **Las víctimas, según las primeras informaciones que han trascendido, son todas criaturas de corta edad y repartidas como sigue: 3 en la provincia de Buenos Aires —con lo cual la cifra total hasta ahora se eleva a 116 en la mencionada zona—, 1 en Tucumán, 1 en Santiago del Estero, 1 en Salta y 1 en Entre Ríos.**

**● CIFRA ATERRADORA**

Son ya 147 los casos producidos en lo que va del año en todo el país. Hasta el momento ha habido 12 muertes. La mayor incidencia del brote se da en el Gran Buenos Aires, según informes de las autoridades de Salud Pública de la Nación. Sigue recomendándose la vacuna Sabín —administrada por vía oral— como el arma más efectiva para combatir el terrible flagelo. En este sentido cabe señalar que la inoculación masiva de amplios sectores de la población ha alcanzado ya características de verdadera movilización sanitaria, de acuerdo con el estado de emergencia en que se materializa el desusado índice de casos computados hasta el momento y en tan reducido espacio de tiempo.

Sin embargo, las cifras de vacunación no son todavía satisfactorias, de acuerdo con lo manifestado ayer por el propio titular de Salud Pública en el curso de una conferencia de prensa. Esta situación se atribuye a la contumaz e inexplicable falta de colaboración de los propios interesados, es decir, los padres de las víctimas potenciales de la maligna dolencia. Es necesario, imprescindible, que toda la población preste su apoyo a las autoridades sanitarias, que tan encomiable labor están desplegando. **Los padres de hijos aún no vacunados deben someter a éstos a la vacuna Sabin y apoyar así, a la vez que salvar la vida de sus hijos, la vasta campaña que se está desarrollando a nivel nacional contra el flagelo.**

**● CANALLESCO**

La urgente, desesperada necesidad de los padres responsables y conscientes de vacunar a sus hijos, ha servido para que algunos incalificables desaprensivos estén actualmente realizando un canallesco comercio, haciéndose con la vacuna —con toda probabilidad por procedimientos no precisamente ortodoxos—, y vendiéndola a precios desorbitados, sorprendiendo así la buena fe de quienes ignoran que en los locales de ALPI y en los establecimientos sanitarios oficiales, se la administra sin cargo alguno. Un caso concreto ha sido descubierto por la policía de Monte Grande, provincia de Buenos Aires. Su protagonista, Miguel Punduru, italiano, de 60 años, enfermero, domiciliado en aquella localidad, aplicaba la vacuna Sabin a los niños del vecindario cobrando a los padres 3.000 pesos moneda nacional por dósis. Al ser detenido confesó que había robado las vacunas en el Policlínico de Ezeiza.

**● VIRULENCIA**

El año pasado el número de casos registrados en el país y durante todo el año fue de 232. Es decir, que en los 63 días transcurridos de 1971 se ha cubierto ya el 60 por ciento del número de casos producidos en 1970, lo cual da una idea de la virulencia del actual brote, que ha sido calificado por el propio ministro de Salud Pública como **"un brote poliomielítico no trágico, pero sí importante y que tiene las mismas características que suelen presentar las epidemias, por lo cual, sin llegar a extremos de alarma desorbitada, es necesario tener conciencia del problema y luchar exhaustivamente hasta resolverlo, para lo que se necesita, insistimos una vez más, la colaboración de los padres, amén de las medidas de emergencia ya tomadas.**

Vastas proyecciones está teniendo la campaña de lucha antipolio que coordina la Secretaría de Salud Pública de la Nación. La misma se intensifica especialmente en el Gran Buenos Aires donde el terrible flagelo, según lo muestran las cifras oficiales, tiene mayor incidencia. En este sentido cabe recordar las declaraciones formuladas, días pasados, por el director nacional de Normalización Médica y Sanitaria, doctor Alfredo Rabinovich, de la citada cartera de Estado, en el sentido de que en ese ámbito, el brote tiene, efectivamente, carácter epidémico. Se vive prácticamente un estado de emergencia sanitaria que se traduce en un incremento, a nivel masivo, de las tareas de vacunación.

# SERIA ADVERTENCIA A LOS PADRES

"La poliomielitis no es un mal que ataca a los niños pobres, como algunos creen, sino a los niños no vacunados —explica a CRONICA el doctor Alfredo Rabinovich, Director Nacional de Normalización médica y sanitaria a cuyo cargo está la campaña contra el terrible virus— la gente tiene conocimiento, prosigue el Dr. Rabinovich, de que existe una vacuna que previene esa enfermedad, pero aún no ha adquirido la plena conciencia de la necesidad de vacunar a sus niños, tanto para resguardarlos de la poliomielitis como para evitar que se conviertan en agentes transmisores del mal".

En ese orden de problemas, el funcionario de Salud Pública formuló una interesante aclaración. "De los niños atacados por el virus se puede calcular en uno por mil el porcentaje que resulta afectado por la enfermedad, pero lo terrible es que los otros 999 transmiten el virus y de esa manera la cadena de contagio se amplía cada vez más". Otra prueba concluyente respecto de la eficacia de la acción preventiva lo constituye el hecho de que dentro de la población escolar no se presentan casos, ya que las autoridades educacionales exigen la vacunación antipoliomielítica, y para abundar en ejemplos en el orden internacional, el Dr. Rabinovich, explica: "En algunos países donde la vacunación es compulsiva no existe prácticamente la poliomielitis".

En referencia al brote epidémico que nos afecta, nuestro entrevistado afirma: "El brote epidémico, siendo grave, no ha alcanzado una dimensión nacional; de los 140 casos 13 corresponden a Buenos Aires y zonas colindantes. El partido de La Matanza es el que registra la mayor cantidad de casos y esto se debe a que allí hay también la mayor proporción de niños no vacunados. Por eso exhorta, a través de CRONICA, a que los familiares hagan vacunar a sus niños en los hospitales, puestos sanitarios, centros de salud y brigadas móviles. Aunque los niños que ya han recibido alguna dosis deben ser revacunados, pues la fuerza del virus es muy grande y es menester reforzar la resistencia de los infantes".

Pero en medio de esta situación que aflige y preocupa a la conciencia nacional no faltan los miserables e inescrupulosos, capaces hasta de especular con la salud de los niños. "Tenemos conocimiento —nos afirma el Dr. Rabinovich— que alguna gente reclama un pago para aplicar la vacuna.

## MONEDAS EXTRANJERAS

**Las cotizaciones de las monedas extranjeras al cierre de las operaciones en el Mercado Unico de Cambios fueron las que se detallan a continuación:**

| | | |
|---|---|---|
| LIBRA ESTERLINA | $ | 9,67 |
| DOLAR ESTADOUNIDENSE | „ | 4,— |
| FRANCOS FRANCESES | „ | 72,50 |
| LIRAS | „ | 0,64 |
| PESETAS | „ | 5,75 |
| MARCOS | „ | 110,20 |
| FLORINES | „ | 111,20 |
| FRANCOS BELGAS | „ | 8,06 |
| FRANCOS SUIZOS | „ | 93,12 |
| PESOS MEXICANOS | | s/c. |
| DOLAR CANADIENSE | „ | 3,96 |
| PESOS URUGUAYOS | | s/c. |
| CRUCERO | „ | 0,71 |
| ESCUDOS | „ | 14,08 |
| CORONAS DANESAS | „ | 53,46 |
| CORONAS NORUEGAS | „ | 56,— |
| CORONAS SUECAS | „ | 73,34 |

**Mercado Paralelo:** Comprador, $ 4,21. Vendedor, 4.29.

FABRICA de MUEBLES vende
en 35 meses
SIN ANTICIPO
18 ARTICULOS CON 1 CUOTA DE $ 40
m$n 4.000
1 ROPERO DE 2 mt
1 CAMA
1 ELASTICO
2 MESAS DE LUZ
1 COMODA
1 COLCHON
1 BANQUETA
2 VELADORES
1 ESPEJO
1 ALMOHADA
1 COLCHA
4 SILLAS
1 MESA FORMICA
35 cuotas de m$n 4.000
TOTAL m$n 140.000
1 Juego de DORMITORIO Peteribí m$n 79.000
Juego de LIVING con Diván Cama convertible y 2 Sillones en juego m$n 49.000
DIVAN CAMA 1 pl tap. convertible m$n 21.900
NOVIOS, ACEPTAMOS EL PLAN QUE UDS. PROPONGAN
ENTREGA INMEDIATA O SE LOS GUARDAMOS hasta 2 AÑOS SIN CARGO
SCANDINAVIAN MUEBLES
DIAZ VELEZ 5581 CAPITAL T. E. 89-1327
MEDIOS DE TRANSPORTE A DIAZ VELEZ
DE CONSTITUCION: ómnibus 72 - 149 DE LINIERS: colectivo 106
DE CHACARITA: col. 82 - 10 DE PLAZA ONCE: colectivo 105 - 146
DE PUENTE SAAVEDRA: colectivo 10 DE PLAZA FLORES: colectivo 82 - 36 DE AV. F. BEIRO Y GRAL. PAZ colectivo 146
NO CERRAMOS AL MEDIODIA
Y EN HAEDO RIVADAVIA 16110 T. E. 658-5823
(la curva de HAEDO) 1½ CUADRA DE LA ESTACION

# LLEGO LA HORA PARA EL TRISTE "BARRIO LACARRA"

Pasado mañana, comenzará la erradicación de 300 familias de la villa de emergencia ubicada en Lacarra al 3700. Esta circunstancia dispuesta por el Ministerio de Bienestar Social tiene sin embargo una honda significación social, además de constituirse en la octava villa, a cuyos habitantes se los trasladará a los núcleos de transición de esta capital y La Tablada. Son 1330 personas las comprendidas en esta primera parte de la labor para la cual se utilizarán 70 camiones y la colaboración de personal de ese ministerio, de la comuna metropolitana, de la municipalidad de La Matanza, apoyados por las policías de esta capital y de la provincia de Buenos Aires. En un operativo posterior se procederá a erradicar a otras 200 familias, las que también serán conducidas a otros lugares de transición para luego ubicarlas definitivamente en viviendas más dignas en tanto esto se produzca SEGBA desconectará el tendido clandestino de cables y Obras Sanitarias interrumpirá el suministro de agua a los grifos públicos allí existentes. La villa de emergencia de Lacarra al 3700 fue habilitada en 1948 para dar cabida a familias que fueron a su vez desalojadas por el ensanche de la avenida Belgrano, construyéndosela en los terrenos delimitados por las calles Lacarra, Roca, el arroyo Cildáñez y las vías del ferrocarril Belgrano, sobre una superficie de 28.000 metros cuadrados

Al transcurrir el tiempo, lo que inicialmente se había creado de manera precaria para menos de un centenar de familias, llegó a albergar a más de 500 compuestas por más de 9.000 personas. Las condiciones de habitabilidad no eran, precisamente, de la más recomendables, pues la carencia de agua corriente, fluido eléctrico y el riesgo de las inundaciones del arroyo contiguo, hicieron del lugar, un cuadro caótico que afectaba la sensibilidad del más duro. De las 33 villas existentes en esta capital, la de Lacarra al 3700, es la octava que se erradica.

# APREMIOS ILEGALES: NO HAY NINGUNA INFORMACION OFICIAL

No se produjo ninguna novedad en torno a los dos casos de tortura últimamente denunciados en la persona de Aldo Leonardi y del ex dirigente peronista de La Plata, Eduardo Zabala.

Con respecto al primero de ellos lo único que pudo saberse es que el magistrado ante quien se presentó la querella respectiva, no ha tomado aún intervención. En cuanto al ex dirigente peronista Zabala, fue posible determinar que, dentro de lo delicado de su estado, evoluciona favorablemente.

Por lo demás, no se ha producido hasta el momento ningún tipo de información oficial, tendiente a esclarecer estos dos brutales episodios. De acuerdo a lo que surge de la denuncia sobre apremios ilegales al señor Aldo Leonardi, que en calidad de querellante formulara la esposa del mismo, señora Felisa Díaz de Leonardi, ante el juzgado de instrucción del doctor Alberto A. Chiodi, secretaría del doctor Rafael Cullen, el nombrado murió en el hospital Argerich "luego de una intervención quirúrgica que debió practicársele a causa de los golpes que personal policial le propinó cuando se lo detuvo junto a su esposa", según reza la citada presentación.

Agrégase que la detención se produjo el 15 de febrero pasado, a las 5 de la mañana, en el domicilio del matrimonio Leonardi, Pedro de Mendoza 1049, "por una comisión policial compuesta de cinco hombres (dos dijeron ser de la Prefectura Naval Argentina y tres de la Policía Federal) que venía a interrogarnos —según manifestaron— acerca del paradero del vecino Luis Gutiérrez, a quien se sindicaba como autor de la muerte de un suboficial de la Prefectura, ocurrida días antes".

Según la querellante, ni ella ni su esposo sabían más sobre Gutiérrez que ninguno de los otros vecinos. No obstante, señala la denuncia, fueron llevados a la sección Robos y Hurtos, de donde "noté que mi esposo, luego del interrogatorio, presentaba el costado izquierdo de la cara y la cabeza muy amoratada y sangraba de la nariz".

## Braniff: Personal en Plaza de Mayo

"Braniff Internacional importa miseria y exporta dólares a costa del hambre", así expresaban los carteles exhibidos por unas 50 personas de esa empresa aerocomercial, que fueron despedidas y que se congregaron alrededor de las 15 en la Plaza de Mayo, frente a la Casa de Gobierno.

Una delegación de los cesantes hizo gestiones para obtener una audiencia ante el presidente de la República, a fin de requerirle su intervención para solucionar el grave problema económico a 132 empleados y técnicos de la empresa en conflicto. Los miembros de esa delegación dejaron un memorial en el que exponen el problema

ULTIMAS 71 CASAS CON ESTE PLAN

| Amb. | Antic. | Cuota |
|---|---|---|
| 2 | $ 650.- | $ 89,90 |
| 3 | $ 990.- | $ 125.- |
| 4 | $ 1.230.- | $ 150.- |

VIVIENDAS UNICAS
DE HORMIGON Y LADRILLOS
DE TERRAZA ACCESIBLE
DE 2,60 MTS. DE ALTURA

EN VENTA EN:
MUNRO: Viviendas Abraxas, Supermercado Canguro (Av. de los Constituyentes e Italia), Munro
LINIERS: Viviendas Abraxas, Carhué 158
CENTRO: Viviendas Arco Iris, H. Yrigoyen 968
CONSTITUCION: Viviendas Arco Iris, Garay 1081, 3º "E"
ATENCION DE LUNES A SABADO DE 9 a 20 HS.

# ASALTO AL HIPODROMO

## En La Plata Cinco Sujetos se Llevaron Más de 21 Millones de Pesos

**LA PLATA, 4 (De nuestro corresponsal). — Por primera vez en la historia delictiva del país asaltaron un hipódromo. Cinco sujetos armados, uno de ellos disfrazado de policía, irrumpieron en la oficina de pagos del sector "paddock" y se llevaron 21.600.000 pesos que la tesorería había destinado al pago de boletos atrasados. Solo dejaron 140.000 pesos en monedas. Redujeron a tres custodias, uno de ellos uniformado, al que despojaron de la gorra, la ametralladora, la pistola y el correaje, y a tres empleados del hipódromo. Amenazándolos con las armas, les dijeron: "Tranquilos, la cosa no es con ustedes". Cargaron el dinero, en billetes de distintas denominaciones, en bolsos de lona blanca que habían llevado ex profeso y salieron tranquilamente del lugar. En la puerta arrojaron bombas de gases lacrimógenos para reducir a los controles. Ascendieron a un automóvil viejo y a una camioneta. Vasto operativo de búsqueda en toda la ciudad y alrededores. Taponamiento de rutas, estaciones y terminales de ómnibus en procura de dar pronta caza a los audaces atracadores del hipódromo.**

En las primeras horas de esta tarde 5 hombres armados, uno de ellos vistiendo uniforme policial, en una espectacular y rápida acción tipo comando, se llevaron de la oficina de pagos del sector "paddock" del hipódromo de La Plata, la suma de 21.600.000 pesos viejos. Solo dejaron una bolsa que contenía 140.000 pesos en monedas. Para perpetrar el atraco redujeron a tres custodias, uno de ellos policía uniformado de la seccional 2ª, y a tres empleados de tesorería. Antes de irse, pintaron en las paredes, con pintura roja en aerosol, la sigla "FAL" (Fuerzas Armadas de Liberación).

**● LO INSOLITO**

Eran aproximadamente las 13.15 y en el interior del hipódromo empezaba a notarse el movimiento habitual de preparación para la reunión. Frente a la oficina de pagos del sector "paddock" se encontraba un policía uniformado de la seccional 2ª de esta ciudad custodiando la entrada. Poco antes habían entrado tres empleados y dos custodias de civil pertenecientes al personal del lugar llevando la suma de 28.000.000 de pesos que había entregado Tesorería para el pago de vales atrasados. Los empleados comenzaron a colocar el dinero en los cajones de las distintas ventanillas. Faltaban aproximadamente dos horas para dar comienzo a la primera carrera.

En esos momentos, un policía uniformado portando una ametralladora, se acercó al que custodiaba la oficina y comenzaron a charlar amistosamente. De pronto el que se había acercado, lo encañonó con el arma y le dijo: "Compañero, esto es un asalto". Lo obligó a despojarse de la gorra, del correaje, la pistola 45 y la metralleta, mientras dos sujetos jóvenes vestidos de civil que hasta ese momento habían permanecido ocultos tras las columnas, se acercaron a secundar su acción.

Mientras desarmaban al agente policial, los dos custodias civiles, cumplida su misión se disponían a abandonar la oficina. Fueron interceptados en la puerta, desarmados y obligados a entrar. Se trata de Modesto Castillo y Salvador Garritano, empleados del hipódromo. Una vez en el interior, se sumaron otros dos asaltantes, y sorprendiendo al jefe de cajeros, Carlos Demalson, y a los empleados Ricardo Lemos y Salvador Licursi, ubicaron a las seis personas cara a la pared y con los brazos en alto. El que parecía dirigir el operativo informó innecesariamente: "Esto es un asalto, no se muevan y no les va a pasar nada. Quédense tranquilos que la cosa no es con ustedes".

De inmediato sacaron unos bolsones de lona blanca y mientras dos de ellos mantenían inmovilizados a los seis asaltados y otro se dedicaba a pintar las paredes, los otros dos embolsaron todo el dinero, menos una bolsa que contenía monedas.

Antes de irse cerraron la puerta de la oficina y se alejaron rápidamente pero al llegar al portón de acceso se encontraron con el inconveniente de que los controles ya estaban en sus puestos. Esto también lo tenían previsto, arrojaron varias bombas de gases lacrimógenos que inmovilizaron a todas las personas que había en la entrada y ascendiendo a dos vehículos se alejaron rápidamente.

Todo el asalto había durado pocos minutos, en una precisa, estudiada y acabada operación.

**● OPERATIVO BUSQUEDA**

De inmediato se comunicó el hecho al Comando Radioeléctrico y varios patrulleros convergieron en el "bosque". El público ya había comenzado a entrar al hipódromo y en la pista todo estaba preparado para comenzar la reunión. El policía, los dos custodias y los tres empleados testigos del asalto fueron conducidos a la seccional 2ª. Se iniciaron tareas de patrullaje por toda la ciudad y se puso en funcionamiento el "Operativo Taponamiento", que prevé el cierre de rutas, controles camineros, vigilancia de terminales de ómnibus y estaciones de ferrocarril. La descripción de los vehículos en que huyeron los asaltantes no fue de mucha ayuda a las autoridades. Se trata de un automóvil de viejo modelo y mucho uso y una camioneta en iguales condiciones, muy difíciles de identificar.

**● UN EMPLEADO DEMORADO**

El custodia, de civil, empleado del hipódromo, Salvador Garritano, estaría incomunicado en la seccional, según trascendió de fuentes generalmente bien informadas. La medida habría sido adoptada en razón de que en un primer momento, Garritano habría dicho que reconoció a uno de los asaltantes como a un compañero, también encargado de la custodia, que habría sido despedido cinco meses atrás. Una vez en la seccional, habría negado esta afirmación, razón por la cual se lo ha sometido a severos interrogatorios y se lo mantiene detenido e incomunicado.

**● AYUDA DEL INTERIOR**

Las primeras pesquisas se han orientado hacia una exhaustiva investigación del personal del hipódromo, ya que una de las primeras incógnitas a revelar es cómo hicieron los cinco individuos para introducirse en el circo hípico sin que su presencia extraña fuese advertida. Por otra parte también esta el detalle de saber exactamente a qué hora se iban a trasladar desde la Tesorería a la oficina de pagos, el dinero destinado al pago de vales atrasados.

**● SIN NOVEDADES**

Hasta el cierre de esta edición, todas las medidas adoptadas no habían arrojado ningún resultado positivo. Sigue incomunicado el custodio Garritano, la única posibilidad de individualizar a los asaltantes.

Las declaraciones del custodia no han sido compartidas por el resto de sus compañeros, por lo que se presume que su incomunicación podría obedecer a otras razones mucho más importantes, pero hasta el momento no se ha dado información

## ESTALLARON 4 BOMBAS

LA PLATA, 4 (De nuestro corresponsal). — Al promediar la segunda carrera, estallaron simultáneamente cuatro bombas en las tribunas, 3 en el sector correspondiente al "paddock" y una en las "populares". El estallido liberó una gran cantidad de panfletos firmados por las FAL (Fuerzas Armadas de Liberación". En los mismos se mencionan los asaltos cometidos en esta ciudad contra el Correo y la escribanía Ringuelet, diciendo que el dinero robado al hipódromo tendrá el mismo destino que el de los robos anteriores. En otro párrafo dicen que "este dinero se lo sacamos a la oligarquía para devolverlo al pueblo, al que pertenece".

El estallido de los artefactos no provocó ninguna víctima, salvo el normal susto y las corridas ante la ignorancia de lo ocurrido.

## UNA ESTADISTICA QUE DA ESCALOFRIOS, Y VA BATIENDO TODOS LOS RECORDS

Por si algo faltaba en la enloquecida historia de los asaltos argentinos, ya tenemos un espectacular atraco a un hipódromo. Podemos dominar nuestro complejo de timidez, en cuestión de asaltos no somos un país subdesarrollado. En lo que va del año se han batido todos los records y todos los estilos: bancos, camiones blindados, bibliotecas, correos e hipódromos.

Contando solamente los asaltos más importantes por sus cifras, vamos por el número 18, siendo el de mayor monto 121.000.000 de pesos y el menor un poco más de 3.000.000, en un secadero de té en la provincia de Misiones.

Las operaciones tipo comando, de autotituladas agrupaciones extremistas, parecieran indicar que la mayoría del dinero está en sus manos.

Pero no existen evidencias ciertas, en estos tiempos los delincuentes comunes también han adoptado el estilo espectacular, con bandas numerosas, de hombres bien vestidos y coches lujosos.

El primer asalto del año fue contra el Banco Rural Argentino, de Córdoba, perpetrado el día 4 de enero con un botín de 14.000.000. La provincia mediterránea no solo se lleva la palma de haber inaugurado el año, también es la más solicitada en las agendas de los maleantes. A continuación hubo una serie de asaltos, nueve exactamente, con un total de 57.542.000 pesos. Febrero empezó con el asalto a una inmobiliaria, 7.350.000, siguió con una empresa de Villa Urquiza, explotadora de taxis, 8 millones, y para no tornar aburrido el panorama el día 8 es asaltada una biblioteca en Rosario, 9 millones.

Como no es cuestión de repetirse, al día siguiente la noticia es el asalto a un correo en La Tablada, 9.700.000 pesos en efectivo.

Y el viernes 12 saltó la banca, 121.000.000, el "robo del siglo", a un camión blindado en la tierra de los alfajores. Cuatro días después 34.000.000 de pesos en la sucursal Alta Córdoba del Banco de esa provincia. El 26 de febrero se "estrenó" nuestra pequeña Suiza, 88 millones al Banco de Bariloche. Y empezó marzo y porque iba a ser menos, hoy robaron en el Hipódromo de La Plata, 21.600.000 pesos.

SEA TECNICO DIPLOMADO
Curso con práctica intensiva. En 12 meses, Técnico en:
MECANICA Y ELECTRICIDAD DEL AUTOMOVIL
En 6 meses, Especialista en:
CARBURACION o DIESEL
Inscríbase de 9 a 12 y de 16 a 22 hs.
Escuelas Técnicas
ITEA
Avda. de Mayo 645
RAMOS MEJIA

CASTELAR
Hermosos terrenos en Barrio La Marina, rodeados edificación, a solo 7 minutos estación Castelar
Damos 5 meses para el pago del pequeño anticipo.
Mensualidades desde $ 65
Tratar hoy y todos los días de 9 a 19 horas en
LOS INCAS 2341
Galería, local 6, frente estación Castelar, lado Norte
Vende JUAN C. PORTA

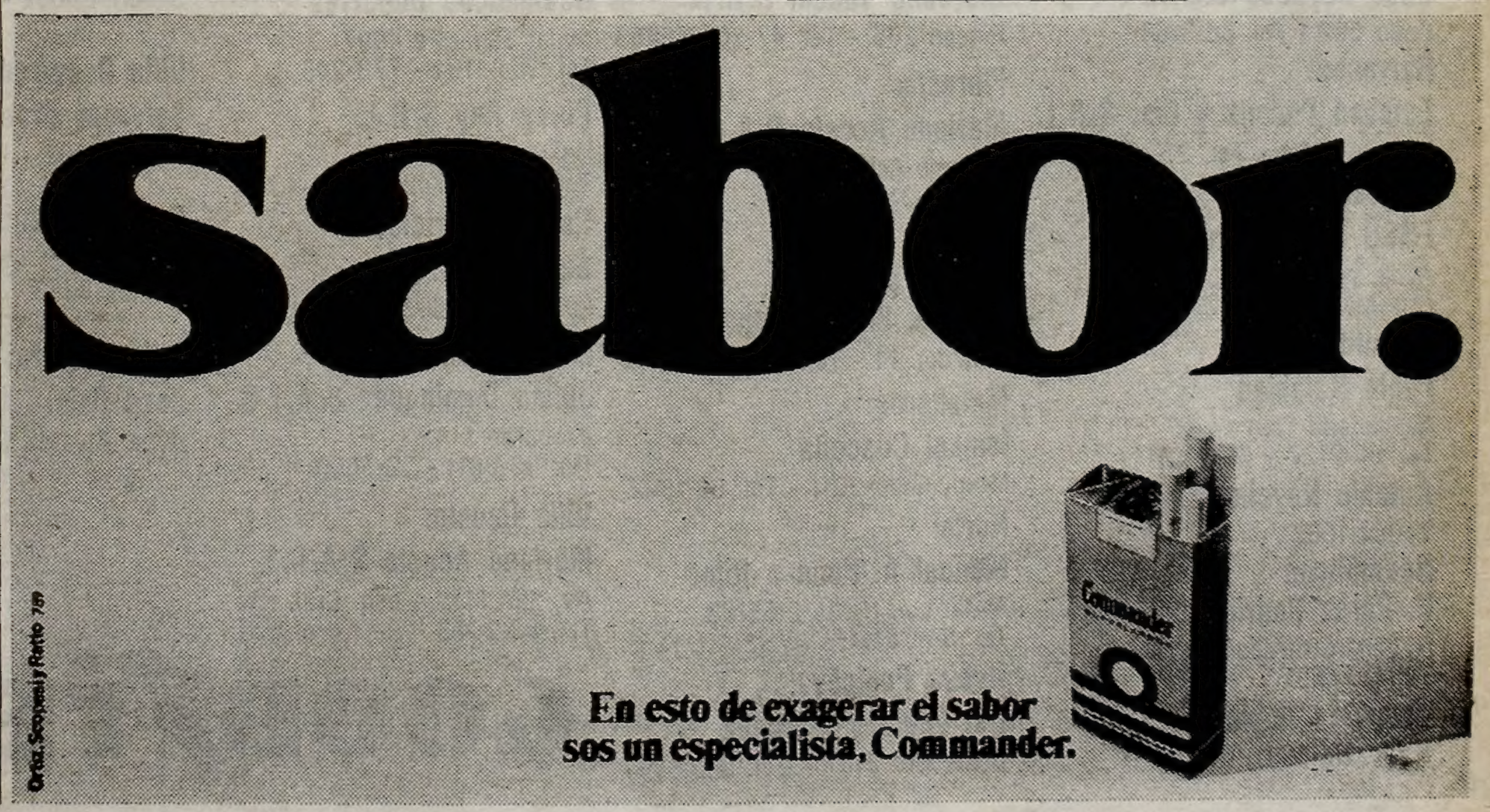

# UN POLICIA FUE BALEADO

## Hirió a su Agresor que Pudo Huir

Un agente de la Policía Federal, que se hallaba de consigna en un departamento, donde se había perpetrado un millonario robo, fue agredido por un desconocido, que lo hirió de un balazo en el brazo izquierdo. El policía repelió el ataque, alcanzando también al agresor, que huyó desde un sexto piso, dejando a su paso grandes manchas de sangre. El dramático episodio se registró a las 3.45 en el citado piso de la casa de departamentos ubicada en la avenida Leandro N. Alem 465, donde se hallaba de custodia el agente Oscar Ramón Cáceres, del 6º Cuerpo de Vigilancia. El juez doctor Arigós, que entendiera en el robo cometido en dicha finca, había ordenado la correspondiente custodia del inmueble.

El agente Cáceres, a la hora indicada, escuchó ruidos extraños raros provenientes del piso inmediato inferior y, tomando las precauciones del caso, comenzó a descender por la escalera, para indagar lo ocurrido. No había llegado a la mitad de los escalones, entre el 5 y 6º pisos, cuando alcanzó a divisar a un sujeto que, sin mediar palabra alguna, le efectuó un disparo de arma de fuego. El impacto dio en el brazo izquierdo del policía que, utilizando el arma reglamentaria, repelió el ataque, provocando la fuga del desconocido, que se lanzó a todo correr por las escaleras, en demanda de la puerta de salida a la calle.

El disparo hecho por el misterioso individuo, como queda dicho, había dado en el brazo izquierdo del agente Cáceres, provocándole una verdadera hemorragia. Vecinos, alertados por los disparos, salieron de sus departamentos y hallaron al policía, desangrándose. Se dio aviso a la comisaría 22ª cuyos efectivos concurrieron al lugar disponiendo el traslado del agente herido al Hospital Argerich. Posteriormente, el agente Cáceres fue derivado al Hospital Policial.

Una inspección realizada en el lugar, permitió establecer que los disparos efectuados por el policía también habían dado en el blanco, dado que en las escaleras, que el desconocido utilizara para ganar la puerta de calle, se hallaron grandes manchas de sangre. Las autoridades de la comisaría 22ª procuran identificar y detener al misterioso agresor, como asimismo determinar los móviles del insólito ataque. En ese sentido, se realizan activas diligencias.

# Créalo:
# Nadie puede ofrecer menor costo por km. que Goodyear.

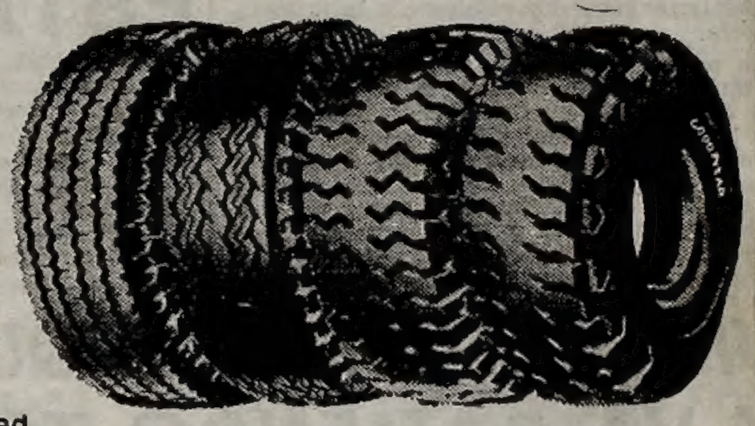

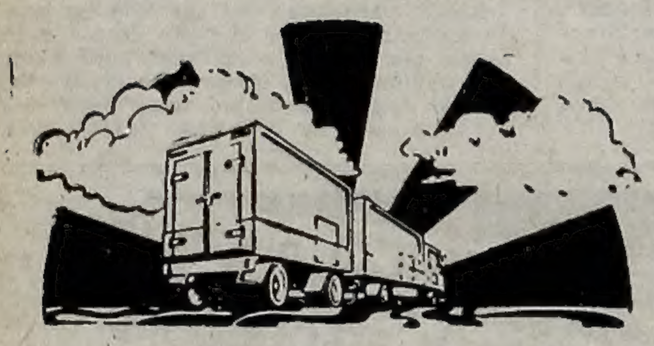

Es imposible afirmar que una cubierta durará un número determinado de kilómetros. Depende del camino, de la temperatura, de la velocidad, del camión; de la carga, etc. En cambio Goodyear puede afirmar que sus cubiertas para camión ofrecen el menor costo por kilómetro, porque duran más y aguantan más recapados.

Es un hecho comprobado todos los días. Compruébelo usted también: **TRAGALEGUAS TRACCION - TRAGALEGUAS G8 PAMPEANA - SUPER CORDILLERANA.** La línea más completa de cubiertas para camión en la Argentina

**PARA VENTA Y SERVICIOS RECURRA A ESTOS NEGOCIOS ESPECIALIZADOS:**

**CAPITAL FEDERAL**

**Abasto:**
**José Boychuk S.C.A.**
Gallo 552 - Tel. 86-3164

**Barracas:**
**Esteban Pecoitz y Cía. S.R.L**
Herrera 1204 - Tel. 21-0983

**Belgrano:**
**ESSO Servicentro Vertiz**
Avda. del Libertador 4802 esq. Maure - Tel. 772-5281

**Caballito:**
**Pablo Katabian**
Avellaneda 1791
Tel. 66-2127 - 63-5901

**Antonio Novello**
Yerbal 1067

**Neumáticos**
**R. Pérez Rodriguez e Hijo**
Av. Juan B. Alberdi 299
Tel. 99-4891

**Gomerías Rubio S.A.C.I.**
Rivadavia 5991

**Congreso:**
**Giordano Tacchi S.R.L.**
Rincón 265 - Tel. 47-2062/9883

**Floresta:**
**Mariano Acosta S.A.C.I.**
Mariano Acosta 595
Tel. 67-3137/3100

**Once:**
**CASA PADILLA de Fco. Sigler y Hnos.**
Ecuador 44 - Tel. 87-1453

**Mataderos:**
**Ismael Coscolla**
Murguiondo 3011 - Tel 60-1992

**Norte:**
**Manuel A. Peón e Hijos**
Avda. Las Heras 2165/83
Tel. 84-7811

**Nueva Pompeya:**
**Del Vento y Martínez**
Centenera 3197 - Tel. 923-9787

**Palermo:**
**Neumáticos Gutierrez**
Avda. Santa Fe 4997
Tel. 771-1154 - 773-209

**Pérez Rey S.R.L.**
Ugarteche 3307
Tel. 71-2504/4219 - 72-4349

**Parque Patricios:**
**Gaeta Hnos.**
Patagones 2863 - Tel 91-8740

**San Telmo:**
**Julián Dominguez S.A.I.C.**
Azopardo 914
Tel. 33-0611 - 30-5800

**Villa Devoto:**
**Mariano Acosta S.A.C.I.**
Av. San Martín esq. Gral. Paz
Tel. 53-2573

**Angel M. Ceba**
Simbrón 4602 - Tel. 50-3590

**Villa Pueyrredón:**
**Salvador Grasso**
Nazca 4802 - Tel. 50-1584

**Samuel Svetliza**
Avda. de los Constiuyentes 5968
Tel. 52-8243

**Villa Urquiza:**
**José Palai**
Avda. Alvarez Thomas 2487

# HORRENDO CRIMEN EN MARDEL

## • Bella Mujer Golpeada Brutalmente y Ultrajada
## • El Cadáver Fue Hallado por el Aterrado Esposo

MAR DEL PLATA, 4 (De nuestro corresponsal). — Un nuevo y horrendo episodio de sangre y violencia conmueve, a pocas horas de sucederse el raid delictuoso de la temible pareja de drogados, a la población de esta ciudad. Esta vez, la víctima ha sido la joven mujer de un laborioso y respetado matrimonio a quien su marido halló salvajemente asesinada y violada al regresar a su hogar a las 21 de anoche.

**• UN HOGAR MODELO**

Hace 5 años, Rafael Requena —que actualmente cuenta 32 años de edad— contrajo matrimonio con Dora Fernández, de 22. Con el fruto de sus ahorros, el hombre adquirió una casita sobre las calles 204 y 3 de Febrero, en un barrio actualmente en urbanización. Con lo que percibía en su empleo —en la cochería Tarasone de esta ciudad— y con el aporte generoso y constante de su joven mujer que instaló en su domicilio una pequeña tejeduría familiar, acababan de amortizar el valor de la propiedad y se les abría risueño porvenir a sus esfuerzos.

Ambos eran sumamente apreciados y llamaba la atención el mutuo trato cariñoso que se dispensaba la pareja. Por eso, no dejó de comentar el vecindario días atrás un robo de que ambos fueron víctimas. Veinte mil pesos sustrajeron desconocidos ladrones de la finca, cuando el matrimonio no se encontraba en ella. Ya comenzaba Requena a olvidar lo sucedido cuando anoche, la realidad le deparó ser protagonista de algo inicuo e impresionante.

**• PUERTAS CERRADAS**

Ayer, poco después del almuerzo común, el hombre dejó su hogar, tal como cotidianamente lo hacía, para regresar a sus ocupaciones. Volvió —como se dijo— a las 21 y le llamó la atención que tanto la puerta del frente de su casa, como las de los fondos, se encontraban cerradas. No respondió su cónyuge a sus llamados, por lo que se asomó por una ventana entreabierta y comprobó que el televisor estaba funcionando y que se distinguía encendido el velador del dormitorio común. Pensando que algún contratiempo podría sucederle a su esposa, no vaciló en trasponer la ventana y penetró al interior.

**• CUADRO ESTREMECEDOR**

Junto al lecho común, semidesnuda, bañada en sangre y con un cuchillo clavado en el pecho, halló a su mujer muerta, tendida sobre una pequeña alfombra. La víctima había sido salvajemente golpeada en el rostro y en su cuello mostraba huellas de rasguños de las manos de quién quiso dominarla. Cuando Requena pudo gritar, llamó a sus vecinos, quienes lo encontraron presa de imaginable crisis. Requerida la presencia de la policía, se iniciaron las actuaciones correspondientes. El primer trascendido señala que la occisa, mujer de atractivo físico, había sido también sometida por su atacante.

De inmediato, las autoridades dispusieron premiosas diligencias, dado que el crimen se había producido al parecer, tan sólo una hora y media antes de la llegada del esposo a su casa. Se efectuaron así numerosas batidas y recorridas con unidades móviles, con el propósito de detener a quién resultara sospechoso. Lamentablemente, las primeras diligencias han resultado infructuosas y el inexplicable hecho permanece ocultando a móviles y autores. Una circunstancia especial se suma a lo dicho: Requena —que aún no sale de su estupor— no ha podido colaborar señalando si algo falta de su hogar. No está en condiciones de hacerlo, todavía.

## A PUNTA DE PISTOLA SAQUEARON UN CORREO

Poco después de las 20 de anoche, cuatro individuos fuertemente armados irrumpieron en las oficinas que la sucursal de Correos y Telecomunicaciones de Valentín Alsina, provincia de Buenos Aires, poseen en la esquina de las calles Rivadavia y Valentín Alsina. Allí, con amenazas de muerte, redujeron a cuatro empleados y a número similar de personas que se hallaban realizando tramitaciones, a todos los cuales encerraron en un baño y luego se dedicaron al saqueo de la sucursal. De tal forma, lograron apoderarse de la suma de cuatrocientos mil pesos moneda nacional, y valores fiscales por monto no determinado.

Con el botín en su poder, los atracadores ganaron la puerta de calle, ascendieron a un Ford Falcon que los estaba aguardando, con el motor en marcha, y fugaron con rumbo desconocido. La policía de la zona realiza intensas batidas para identificar y detener a los atracadores.

**• NUEVE AUTOMOVILES**

AZUL, 4 (De nuestro corresponsal). — La policía local concretó la detención de Luis Miranda, de 32 años, casado, y de Víctor Hugo Castagno, de 30, quienes desde hacía meses se había constituido en banda y se dedicaba a robar y desmantelar automóviles.

De esa manera se apoderaron de nueve rodados marca Citroen, en las ciudades de La Plata y Tandil, que trasladaron hasta Azul y desmantelaron vendiendo posteriormente sus partes. El monto de lo recaudado por los malvivientes oscila en los ocho millones de pesos moneda nacional.

## ESTAFAS EN CADENA CON CHEQUES ROBADOS

En la sección Robos y Hurtos de Investigaciones, se recibieron varias denuncias de vecinos de la zona céntrica, a quienes habían robado talonarios de cheques correspondientes a sus cuentas corrientes, que después eran utilizados por estafadores para adquirir mercaderías o cambiarlos en comercios donde los titulares de las cuentas eran conocidos.

El comisario Roberto Saccani dispuso diversas medidas encaminadas a aclarar esos delitos y recibió la información que uno de los cheques sustraídos, había sido utilizado para pagar la reparación de un automóvil en un taller mecánico de la zona de Olivos. El dueño del negocio recibió de un cliente cuya filiación proporcionó un cheque por 50.000 pesos, que fue rechazado en el Banco. Se orientó así la pesquisa y localizaron al autor de esa estafa, que resultó ser Juan Carlos Rozich, argentino, de 42 años, domiciliado en la calle Montevideo 1980, 3º C. Detenido, dijo que había comprado el cheque en blanco a Oscar René González, de 29 años, sin profesión, al que arrestaron en el hotel de la calle Corrientes 1152. Este, en el primer momento negó, pero al ser allanada su habitación en dicho hotel secuestraron varias chequeras que habían sido robadas. Confesó que se dedicaban a robarlos, especialmente de la guantera de autos que sus propietarios dejaban estacionados en la zona céntrica. También hurtaba del interior de los rodados, radios, bobinas y repuestos diversos, incluso ruedas de auxilio que vendía a mucho menos de su valor.

Intervenía también en esos delitos, Rodolfo Armando Corvalán, argentino, de 46 años, jubilado, domiciliado en Terrada 4449, donde lo capturaron. Confesó que, apremiado por su difícil situación económica, aceptó encargarse de vender los cheques robados a razón de cinco mil pesos cada uno. Los tres están ahora a disposición de la justicia y se siguen las indagaciones para el total esclarecimiento de sus maniobras.

Las autoridades policiales ahondan las pesquisas, pues se estima como muy posible que aparezcan otros damnificados por la actividad delictiva de los estafadores, que venían desarrollando sus actividades desde hace bastante tiempo.

## DRAMA PASIONAL EN QUILMES: LA MATO Y LUEGO SE SUICIDO

En la plaza principal de Quilmes Oeste, denominada La Colonia, ante la vista y estupefacción de varias personas que se hallaban en dicho lugar, se desarrolló un sangriento drama pasional que culminó con la muerte de ambos protagonistas. Eran exactamente las 22.10 de anoche cuando una pareja que momentos antes había sido vista paseando por la plaza, conversando animadamente, inició una áspera discusión que atrajo la lógica atención de otras personas que circulaban por el lugar. La disputa subió de tono sin que ninguno de los actores amainara en gruesos calificativos hasta que el hombre —al recibir una tremenda ofensa de labios de la mujer— retrocedió unos pasos, extrajo un arma de fuego que guardaba entre sus ropas y efectuó varios disparos contra su antagonista. En tan dramáticas circunstancias —según declararon testigos presenciales del hecho— la mujer rogó al hombre que no la matara, pero ya era tarde. Dos impactos dieron en el blanco y la mujer, mortalmente herida, se desplomó a tierra manando sangre a raudales de las heridas abiertas. Segundos después, se produjo el deceso de la mujer.

**• DRAMATICO SUICIDIO**

El hombre, que representaba unos 30 años de edad, quedó con el revólver humeante en la diestra y, tras medir seguramente la magnitud de la tragedia, abocó a su sien el caño del arma y accionó su percutor. El proyectil se alojó en su sien derecha y el hombre cayó muerto como fulminado por un rayo.

Personal de la seccional de Quilmes Oeste, alertado del sangriento suceso, se constituyó en la plaza, escenario del drama, y procedió a retirar ambos cadáveres, que fueron depositados en la morgue del hospital de Quilmes. La mujer, de cutis blanco y de atractiva estampa, representaba unos 25 años de edad. Según manifestó uno de los testigos, el hombre, antes de suicidarse, alcanzó a decir estas palabras: "Te dije siempre, antes muerta que de otro hombre".

Se procura, ahora, identificar a las víctimas y aclarar los reales móviles del drama, que se descuenta son de índole pasional, si se toman como base las palabras dichas por el hombre, segundos antes de eliminarse de un balazo.

Se cree que la mujer había decidido poner fin a las relaciones que mantenía con su agresor y que otro amor la alejaba de quien prefirió ultimarla a perderla.

## ¡OJO! INVESTIGAN POR PLATA FALSA

Una falsificación de billetes de 1.000 pesos pesos moneda nacional, por monto ignorado, está siendo investigada por las autoridades de la Policía Federal. Un trascendido indicaba que, en relación con este hecho, se habían producido algunas detenciones. Pero oficialmente, nada se pudo concretar. Una de las características principales de los billetes adulterados serían que carecen de la figura de agua con la efigie del general José de San Martín y que su color difiere de los auténticos. Además, la impresión es borrosa y el papel de mala calidad. En síntesis, una burda falsificación pero que, de todos modos, motiva una seria investigación, por cuanto los mismos están circulando en plaza. Los datos que se consignan deben ser tenidos muy en cuenta por la población en general.

La policía está trabajando intensamente para aclarar esta nueva falsificación de billetes, muchos de los cuales han sido ya recuperados.

## Desapareció del Hogar

Enrique B. Castrom, de 18 años, cédula identidad 6.093.346, que vivía con sus padres en Belgrano 1640, desapareció de su hogar el último sábado de Carnaval, después de haber integrado una comparsa (Los Romanos). Su padre se encuentra enfermo y ruega a quien pueda proporcionar algún dato, que se lo haga conocer a ese domicilio o al teléfono 37-8791, que mucho agradecerá.

## ANGUSTIA POR ACCIDENTE DE UN AVION EN BALCARCE

Al filo del mediodía de hoy, en el hogar de Horacio Desiderio Fredriksson, en el número 651 de la calle Lynch, de Lomas de San Isidro, reinaba un recogido ambiente de dolor y espera. En efecto, numerosos parientes y amigos que acudieron a presentar sus condolencias por la muerte de este hombre vinculado a nuestra cinematografía en el luctuoso accidente de Balcarce producido en la mañana de ayer, aguardaban la llegada de sus restos para acompañarlos a su última morada. También era esperada la señora de Fredriksson.

**• EN BALCARCE**

BALCARCE, 4 (De nuestro corresponsal). — El trágico episodio aéreo ocurrido en los campos de Domingo Marine, mientras un equipo de filmación a bordo de un Cessna del aeroclub local impresionaba escenas de una película en rodaje sobre las hazañas de Juan Manuel Fangio y en el cual perdieron la vida el piloto del aparato, Reynaldo Esteban Panero, Horacio Desiderio Fredriksson y Pierre Jacques Patric Peugete, sigue siendo tema de apesadumbrados comentarios. Hoy reciben sepultura los restos del infortunado piloto Panero; se han embarcado con destino a Lomas de San Isidro, donde vivía, los de Fredriksson, a los que acompaña su señora esposa y se aguardan instrucciones de Francia para proceder a repatriar los del francés Peugete.

## MAS PROCEDIMIENTOS POR EL ROBO DE EXPEDIENTES

El juez de instrucción, doctor Tiburcio M. Alvarez Prado, con intervención de su secretario, doctor Gustavo A. Falco, continúa realizando diversas diligencias relacionadas con el sensacional robo de expedientes de juzgados de esta capital perpetrados por abogados, seudo abogados y otras personas ligadas a la profesión, dedicadas a este tipo de delito. Los once detenidos continúan alojados en la cárcel y el magistrado sigue llevando a cabo procedimientos tendientes a localizar a cerca de diez implicados más en las maniobras

Uno de los allanamientos realizados por orden del doctor Alvarez Prado tuvo lugar en las oficinas que Ismael Omar Campanella compartía con Miguel Keski, en Lavalle 1139, planta baja, "A". Los nombrados se dedicaban a la venta de cheques robados y en el lugar se logró el secuestro de un expediente sobre ejecución hipotecaria perteneciente al juzgado civil Nº 24, a cargo del doctor Federico J. M. Peltzer, secretaría Nº 47, de la doctora María Isabel Millan Ford.

Como se sabe los implicados en la maniobra que se investiga habían montado una eficiente organización que se apoderaba de los expedientes cuando el juzgado ordenaba la ejecución prendaria de elementos no abonados por el deudor. Idéntico procedimiento utilizaban para neutralizar hipotecas vencidas y no regularizadas

## Emergencia: 755-3333

La Unidad Regional número 3, de San Martín, hace saber a la población de los partidos de San Martín, Tres de Febrero, Vicente López y San Isidro que en casos de asaltos, explosiones o informaciones de emergencia pone a su disposición el teléfono exclusivo perteneciente al Comando Radioeléctrico Nº 755-3333.

## USABA PRESOS COMO MUCAMOS

LA RIOJA, 4 (De nuestro corresponsal). — Por decreto del Poder Ejecutivo provisional se dieron por terminadas las funciones del titular de la Dirección de Institutos Penales, oficial mayor Enrique M. Cáceres

La investigación tuvo su origen en denuncias formuladas por presos alojados en la cárcel local, a quienes Cáceres, con la promesa de obtenerles indulto o mejoras durante su permanencia en el penal, llevaba a su casa donde realizaban trabajos de acuerdo con sus conocimientos. Albañiles debieron construir un galpón en los fondos de la finca de Cáceres y otros se encargaron de la pintura y renovación de las instalaciones eléctricas. Habitualmente tenía en su casa a dos o tres presos, seleccionados entre los de buena conducta, los que eran empleados por su esposa para los trabajos del hogar, haciendo limpieza y hasta preparando las comidas.

COMPRO TAXIS

Acepto taxímetro para integrar sociedad Bar, Confitería y Salón de Fiestas con propiedad ZONA FLORES SUR. LISTO PARA TRABAJAR. Cargos a cubrir: cajero, jefe de compras, maitre, administrador, adicionista, etc.

ADMINISTRACION PEYSERE

Castro Barros 292 TELEF. 97-8470-3564

# BOCA JUEGA SU GRAN

## EN LA ENCRUCIJADA

**LIMA, 4** (De nuestro enviado especial). — "No hace mucho llegué a Lima para integrarme al plantel de uno de los mejores equipos que existen en el continente. Es notable la cantidad de buenos jugadores que tiene Universitario... son grandes futbolistas con los cuales da gusto jugar...".

Así se expresaba Humberto Ballesteros, el ex arquero de River y Lanús que se largó para probar suerte en el fútbol peruano y que esta noche, con mucha responsabilidad de su parte, deberá cuidar los tres palos del arco del subcampeón local.

—¿Cree que ganará Universitario?

—Si Boca juega como la otra noche, no me caben dudas de que no solo ganará Universitario, sino que puede golear, cosa que pienso sería catastrófico para Boca y para el fútbol argentino.

—¿Tiene fe en su propia actuación?

—Sinceramente, no me hubiese gustado jugar frente a un equipo argentino. Lo que pasa es que si en una de esas me hacen un gol de los que llaman "de biógrafo" me tengo que ir de Perú, aguantando el grito de "vendido". Esta es una carta brava que me juego en mi vida de jugador...

Humberto Ballesteros, la nueva adquisición de Universitario, se ha expresado con claridad. Piensa que Universitario, de cualquier forma, será el vencedor del partido, pero con su razonamiento nos da un poco la clave de como hay que jugarles a los "cremas" para poder ganarles.

## • Lucha de Medio Camp con Cabrera y Palaci

***TEXTOS Y FOTOS DE NUESTROS ENVIAD MARIO STILMAN Y T. ALEGRE REY***

### PROBABLES EQUIPOS

**UNIVERSITARIO:** Ballesteros; González, La Fuen Chumpitaz, Elías, Cruzado, Challe, Uribe, Muñan Percy Rojas y Balletti. AS: Correa. DT: Scarone.

**BOCA JUNIORS:** Sánchez; Suñé, Meléndez, Rogel, Ma zolini, Madurga, Palacios, Cabrera, Coch, Rojas y T rabini. AS: Roma. DT: Silvero.

**Estadio:** Nacional de Lima. **Terna de jueces:** Robles (Ch le), Peña Rocha (Uruguay) y Velázquez (Colombia

**LIMA, 4** (De nuestro enviado especial). — Para Bo Juniors, esta noche a las 20.30 hora local (22.30 arge tina), comienza la epopeya más difícil de su interve ción en el grupo primero de la copa Libertadores de Am rica. Luego de su derrota en manos de Sporting Crista deberá enfrentar hoy a Universitario de Deportes, equipo que, como lo dijimos en muchas oportunidad representa quizá el mejor fútbol a nivel de clubes en continente. Esto es que por su juego y la calidad de futbolistas da espectáculo y logra llegar fácilmente al g

En el análisis previo aparece como fácil vence de un caído Boca Juniors, pero entrando en el deta quizás minucioso, lo importante para el equipo arge tino estará en elevar su espíritu de lucha y la capaci individual de sus jugadores.

Es necesario aclarar que lo dicho se basa en funci de lo expresado por Boca frente a su reciente vencedo el Sporting. En esa oportunidad, con excepción del arque ro Sánchez y el defensor Meléndez, el resto defecci como nunca habíamos visto en un equipo que vistiese casaca auriazul.

Cuando se piensa en Boca Juniors, la imagen se pl ma de fuerza, vehemencia, malón y quebracho. Es equipo granítico, sin fisuras en el orden físico. Pero, mentablemente para el fútbol argentino, eso se va pe diendo y, entonces deviene la derrota como contra Cristo

### • EL "CHACHO"

La ausencia de Nicolau en medio campo, empujan a sus hombres, luchando con sus 90 kilos para imponer ritmo de juego, mermara el rendimiento de Boca en es aspecto. Su lugar será ocupado por el "Chacho" Cabrer un hombre con mil pulmones, que corre siempre, que pe momentos tiene buen dominio de balón, que sabe ubicar en la cancha y que no deja armar al rival. Si en esto log tener el complemento de Palacios para "desconectar" Challe-Cruzado-Percy Rojas, más la recuperación de d hombres vitales para el desenvolvimiento del juego com pueden serlo Madurga y Rojitas, podría darse la gran es peranza para derrotar al temible Universitario, que se pre para a conciencia y con el conocimiento de su propio fútbo

La clave, entonces, estará en romper la trilogía de jue go que imponen, lógicamente, hombres importantes, hábile con gran panorama para dominar la pelota y la canch como Cruzado, Percy Rojas y Challe. Este deberá ser punto de mira fundamental de Boca para lograr alg éxito. Pero por otra parte se deberá trabajar, sobre to en la iniciativa del chico Palacios, para anular el arranq de Muñante y posibilitar que llegue mal equilibrado, exigid hasta la zona de Marzolini. No olvidarse que el moren puntero derecho de Universitario tuvo a maltraer a Carra cosa, y en este sentido deberán tomarse ciertas precaucio nes de ese tipo.

### • MEDIO CAMPO

El partido será duramente peleado en el medio campo y el equipo que tenga la capacidad para lograr su contra lor sin quedarse esperando con la pelota en los pies, sino por el contrario, buscar el despegue veloz, penetrante, con panorar a ofensivo, será el que tenga las mejores posibili dades. No podemos creer, sinceramente, que Coch y Ta rabini repitan la desastrosa actuación que les cupo frente al campeón peruano. Existe, por otra parte, mayor tran quilidad en cuanto a que Universitario no aprieta las mar cas, no tiene ritmo para aguantar los noventa minutos (Central se lo llevó por delante a partir de la mitad del segundo tiempo) y es un equipo que deja jugar. Lógica mente, Boca deberá ser el que destruya, el que anule, el que debe estar encima de los rivales y buscar la oportu nidad para lanzar su ataque. En este sentido vale mucho la planificación adecuada de los movimientos para tomar a los hombres de Universitario sin permitirles el libre juego.

Por decirlo así, Boca tendrá a su cargo la destrucción de todo lo que pueda hacer Universitario y a su vez, cons truir en la medida en que el contragolpe, comandado por Rojitas con proyección hacia la izquierda para Tarabini o la derecha para Coch y Suñé, pueda lograrse en base a velocidad pura. A Universitario no le gusta que lo muerdan, pero no podemos dejar de reconocer que es un gran equipo con fútbol y con jugadores notables. Ese es el peligro y Boca deberá adecuarse para anular lo que pueda hacer el subcampeón peruano.

# PLAN crónica

## AL SERVICIO DEL PUEBLO

**Presente en los negocios adheridos al PLAN el cupón que publicaremos de lunes a sábado en nuestras tres ediciones. Con la sola presentación del mismo, usted obtendrá de los COMERCIOS cuya nómina se publica al pie de esta nota, UN DESCUENTO DEL 7 % EN TODAS SUS COMPRAS. De esta manera, CRONICA y los EMPRESARIOS ARGENTINOS combaten para bajar el costo de la vida. Todos aquellos comerciantes que deseen incorporarse al PLAN CRONICA PARA BAJAR EL COSTO DE LA VIDA, tienen que llamar al T. 392-0440 y de inmediato serán atendidos.**

## *LISTA DE COMERCIOS ADHERIDOS AL PLAN*

### ARTICULOS PARA EL HOGAR:

**BOSSI S. A.**
Av. Mitre 160, Avellaneda
**BOSSI S. A.**
Hipólito Yrigoyen 8981
L. de Zamora
**BOSSI S. A.**
Rivadavia 51, Quilmes
**BRUKMAN HNOS.**
Av. del Trabajo 5068
**BRUKMAN HNOS.**
Murguiondo 4056
**BRUKMAN HNOS.**
Juan B. Alberdi 5768
**CASA COLOMINA S. A.**
Manzanares 4012, Cap.
**CASA COLOMINA S. A.**
Av. del Tejar 3668, Cap.
**CASA COLOMINA S. A.**
Paraná 6722, V. Adelina
**KULIGOVSKI**
Pueyrredón 460, Cap.
**LEADER S. A.**
Diagonal Norte 999, Cap.
**MORON HOGAR S.A.**
Brown 749, Loc. 9, Morón
**CASA ATLANTIC S. A.**
San Juan 2884, Capital.

### ARTICULOS PARA BEBES - NIÑOS Y JOVENCITAS/TOS

**TRAPERIA PUCHY**
Corrientes 5233, Loc. 15 - Galería Galecor
**SAMMY TRICOT**
Pasteur 277, Capital

### BAZAR - MENAJE CRISTALERIA:

**EL EMPORIO DE LA LOZA**
Corrientes y Esmeralda, Capital
**EL EMPORIO DE LA LOZA**
Cabildo y Echeverría, Capital
**EL EMPORIO DE LA LOZA**
Corrientes 2642, Capital
**EL EMPORIO DE LA LOZA**
Lima 973, Capital
**EL EMPORIO DE LA LOZA**
Lope de Vega y Navarro, Cap
**EL EMPORIO DE LA LOZA**
Rivadavia 6602, Capital
**EL EMPORIO DE LA LOZA**
Rivadavia 11290, Capital
**EL EMPORIO DE LA LOZA**
J. B. Alberdi 6001, esq. Olliden, Capital
**EL EMPORIO DE LA LOZA**
9 de Julio 1486, Lanús Este
**EL EMPORIO DE LA LOZA**
Rivadavia 102, Quilmes
**EL EMPORIO DE LA LOZA**
Belgrano y C. Beccar, S. Isidro
**EL EMPORIO DE LA LOZA**
Belgrano y Yapeyú, S. Martín
**EL EMPORIO DE LA LOZA**
Laprida 333/35, L. de Zamora

### CALZADOS BEBES - NIÑOS - JOVENCITAS/OS:

**MON CHERIE**
Av. Maipú 70, Loc. 9, Gal. Maipú, Vte. López

### CALZADO - DAMAS CABALLEROS Y NIÑOS:

**EMPORIO DEL MOCASIN LEGITIMO**
Santa Fe 4942, Capital
**CENTRO CALZADO GONDOLINO**
Fábrica, Directorio 5625, Capital

### CALZADOS DAMAS NIÑOS:

**FESTIVAL**
Ramón L. Falcón 7038, Liniers
**SANDRA**
Mariano Acha 3026, Capital.

### CANTINAS:

**DON ANTONIO**
Salguero 71, Capital

### CARNICERIAS:

**EL CHICHE**
C. Uruguayo 161, V. Dominico

### CAZA - PESCA CAMPING:

**EL POLVORIN S.A**
Av. Entre Ríos 1901, Cap.

### CERRAMIENTOS PUERTAS - VENTANAS:

**TODO PUERTAS**
Avda. Centenario 2436, Beccar (frente 4 barreras).

### COMPOSTURA DE CALZADOS:

**EL RECORD**
San José 11, Capital.

### CONFITERIAS

### SERVICIOS DE LUNCH:

**LUXOR**
Av. Cabildo 4677, Capital.

### DISQUERIAS:

**LA DISQUERIA DE GARCIA**
Av. José C. Paz 1780, J. C. Paz.

### FARMACIAS:

**SAN CARLOS**
Varela 799, Capital

### FERRETERIAS:

**SAN JOSE**
Brasil 1380, Capital

### FLORERIAS:

**TULIPAN**
Cadorna 773, Wilde

### REPUESTOS PARA GAS:

**CASA PABLO**
Belgrano 538, San Martín.

### IMPERMEABILIZACIONES TECHOS:

**ALBERTO A. CAFIERI E HIJO S.C. "PROTEX"**
Rivadavia 21911, Ituzaingó

### JOYERIAS Y RELOJERIAS:

**CASA ATLANTIC S. A.**
San Juan 2884

### MAQUINAS DE COSER Y TEJER:

**SINGER**
Lavalle 57, Quilmes
**SINGER**
Rivadavia 18161, Morón
**SINGER**
Carlos Pellegrini 85, Lomas de Zamora
**SINGER**
Av. Mitre 884, Avellaneda
**SINGER**
Constitución 775, S. Fernando
**SINGER**
Av. Maipú 205, Vte. López
**CASA ATLANTIC S. A.**
San Juan 2874, Capital.

### MARROQUINERIA:

**ATLANTIC**
25 de Mayo 153, Morón

### MERCADOS:

**CERRITO**
Cerrito y Chacabuco P. 4, Bernal

### OPTICAS:

**OPTICA FRAIRE**
Alvarez Thomas 1218, Capital
**ARCA**
Av. Galicia 464, Avellaneda
**EXACTA - Ex Popular**
Malabia 380 y Corrientes, Cap.

### PERFUMERIAS:

**ANAHI**
Lavalle 637, Quilmes
**ANAHI**
Rivadavia 170, Gal. 5, Quilmes
**ANAHI**
Maipú 218, Banfield
**ANAHI**
9 de Julio 14, Bernal
**ANAHI**
Esteban Adrogué 1215, Adrogué

### PELUCAS:

**DESIREE**
Bmé. Mitre 1482, Loc. 24, Cap.
**DESIREE**
Av. Maipú 16, Loc. 59, Vte. López

### PIZZERIAS:

**NAHUEL**
Av. Constituyentes 5301, esq. Nahuel Huapi, Capital.
**O. GALETO**
Catamarca y Ocampo, San Justo

### SASTRERIAS:

**VEGA**
Esmeralda 150, Capital
**VEGA**
Cabildo 2224, Capital
**VEGA**
Av. Mitre 301, Avellaneda
**VEGA**
Rivadavia 152, Quilmes

### SERVICE ARTICULOS PARA EL HOGAR:

**CADEL**
Castro Barros 2184, Capital
**NUÑEZ Y CIA.**
Combate de los Pozos 988, Capital

### SOFAS - CAMAS MUEBLES:

**GICOVATE**
Corrientes 1134, Capital
**GICOVATE**
Rivadavia 6511, Capital
**GICOVATE**
Cabildo 1588, Capital
**GICOVATE**
Monroe 4899, Capital
**GICOVATE**
Av. Pavón 2100, Avellaneda
**CASA ATLANTIC S. A.**
San Juan 2866, Capital.

### TIENDAS:

**GRANDES TIENDAS SANTA ROSA**
Rivadavia 7025, Capital

### VIVIENDAS PREFABRICADAS:

**ANALIS**
25 de Mayo 1734, a 40 metros de estación Rafael Calzada
**VENUS**
Av. Amancio Alcorta 3601, Cap.
**VENUS**
Av. Pasco esq. 197, Quilmes Oeste, frente Cristalerías Cattorini
**VIVIENDAS OROFINO**
Camino de Cintura 3456
Rotonda San Justo

**crónica**

**FIRME JUNTO AL PUEBLO**

Jueves 4 de marzo de 1971

Este cupón es válido hasta el día de mañana

Presentando este cupón obtendrá un descuento del **7%** en TODAS sus compras en negocios adheridos


**ESTUDIE DE NOCHE**

CONSTRUCCION DE EDIFICIOS
O. SANITARIAS y GAS

TITULO NACIONAL
INSTITUTO ADSCRIPTO A. VOLTA (A-115)

CURSO DE 6 meses (2 días semanales) para INSTALADOR DE GAS o PLOMERO-CLOAQUISTA

RIVADAVIA 6240

Informes de 19 a 22 horas

# EPOPEYA ANTE EL "U"

TRABAJO A CONCIENCIA. Los cracks auriazules en su último entrenamiento para el partido de hoy. En primer plano, Savoy y Coch trabajando con pelota. Detrás el resto.

ALEGRE ESPERANZA. Marzolini y Rojitas juegan con el balón mientras sus rostros sonrientes expresan la fe en una recuperación. El equipo boquense juega decisiva carta.

## MIFFLIN VE LA GOLEADA

**LIMA, 4 (De nuestro enviado especial). Luego de conversar telefónicamente con Nicolau a quien recabamos informaciones sobre su estado físico, Ramón Mifflin (no así Quesada) se acercó hasta el hotel Savoy, para saludar personalmente a varios jugadores de Boca con los cuales mantiene mucha amistad, sobre todo con Antonio Ubaldo Rattin. Tomaron el té juntos, acompañados por Orlando Medina, Madurga y el director de la revista "Así es Boca", Mario Ruzza. Lógicamente la conversación se desarrolló en torno del partido de esta noche.**

* * *

Continuando con Ramón Mifflin, el excelente jugador del Sporting Cristal invitó a una cena a Rattin, pero el manager de Boca Juniors declinó tal deferencia debido a las muchas actividades que viene desempeñando en su cargo. Por su parte, el peruano nos dijo que: "A nosotros nos conviene un triunfo de Boca, pero lo veo muy difícil. Universitario es un gran equipo al que no se le pueden dar ventajas y si los argentinos juegan tan mal como contra nosotros, entonces se prevé la goleada...".

* * *

**En el entrenamiento realizado ayer por la tarde, los jugadores de Universitario se encontraron con una notable sorpresa. Cuando salieron al campo observaron unos caballetes, cosa que no habían visto nunca en las prácticas. Scarone hizo saltar a los futbolistas por más de media hora, complementando esos saltos con algunos otros ejercicios que sirven para ensanchar el "diafragma" y poder tomar más aire. El mismo técnico uruguayo nos explicaba que procedió a esta innovación por cuanto hay algunos futbolistas que desfallecen luego de un pique o de varios minutos de juego intenso. Ese es el caso de Percy Rojas, Uribe, Cruzado y La Fuente.**

* * *

Scarone y Silvero están un poco misteriosos. Ambos esconden las alineaciones de los equipos como si fuesen un misterio internacional. El técnico uruguayo que dirige al "U", según sus propias palabras, aún no se decidió entre Ballesteros y Goyzueta y el coach de Boca Juniors esconde la decisión final sobre el reemplazante de Nicolau y la ausencia o presencia de Savoy. En el primero de los casos será el argentino el que cuidará los tres palos de Universitario y además, Uribe quedará en el equipo, postergándose el reingreso del volante uruguayo Jurado. En el segundo, Cabrera suplirá a Nicolau y Madurga, pese a que se dijo tenía un tirón en una pierna, estará en el campo, mientras que Palacios reemplazará a Savoy. Pese a esto, los dos técnicos mantienen en secreto las alineaciones de ambos equipos.

* * *

**Cada vez circulaba con mayor insistencia el pase de Roberto Perfumo al Defensor de Lima, pero en una conversación mantenida telefónicamente, el presidente de la institución nos desmintió categóricamente que haya habido gestiones por el fuerte y seguro defensor de Racing. Nos dijo, eso sí, que la nueva comisión directiva, formada con hombres de mucho dinero, está tratando la contratación de algunos jugadores argentinos, pero de ningún modo se pensó en un defensor. "Solo nos interesan delanteros y posiblemente elijamos entre Bianchi, Fischer y algún otro...". Ese algún otro, según supimos nosotros, es nada más y nada menos que el puntero derecho Marcos, de Chacarita Juniors.**

## COCH: CONFIANZA EN EL TRIUNFO

**LIMA, 4 (De nuestro enviado especial). —** Indudablemente es uno de los mejores punteros derechos de nuestro país, pese a los bajones naturales de todo futbolista. Le costó encontrar la posibilidad para jugar en la primera, pero una vez que se asentó en su puesto fue inamovible. Jorge Coch, en la tarde de ayer, nos explicaba su asombro por tan mala producción ante el Sporting Cristal y a su vez nos decía de sus esperanzas para vencer a Universitario. "Si me hubiese propuesto jugar tan mal, creo que no lo habría logrado en ningún momento. Recibí mucho juego y siempre lo desperdicié "¿Y ahora".

—Pienso que va a ser distinto. Nosotros vamos a tener que dejar el alma en la cancha para borrar lo que hicimos en el partido anterior. Nos interesa por sobre todas las cosas despejar esa mala imagen que dimos y que todos los hinchas de Boca vieron a través de la televisión.

—¿En qué medida influye la ausencia de Nicolau?

—Nicolau es un hombre de fuerza, que empuja a todo el equipo. Es importante, pero en estos momentos nosotros solos vamos a atacar con firmeza. No podemos perder porque no está en Boca caer sin luchar hasta el último minuto. Controlados bien los volantes de Universitario, creo que tenemos que ganar.

—Es decir... ¿Hay confianza?

—Por supuesto. Todos sabemos que Universitario es un equipo que juega muy bien, pero estaremos todos nosotros delante para impedírselo. Con un poquito nomás que entremos todos a jugar lo que sabemos, el triunfo será nuestro y con él las posibilidades en la copa se acrecentarán porque después vienen a nuestra cancha.

Así piensa Jorge Coch, un hombre veloz y hábil. Se tiene fe y solo pide estar en la buena. Con eso le alcanza para creer que Boca Juniors se llevará los dos puntos en juego esta noche frente a Universitario.

## OTRA VEZ POR CANAL 11

El partido que disputarán esta noche en Lima los primeros equipos de Universitario y Boca Juniors será televisado en vivo y en directo para el público de nuestro país por el Canal 11 de Buenos Aires, desde el propio estadio Nacional de Perú. El esfuerzo técnico y periodístico de Teleonce se reitera una vez más en esta ocasión como en anteriores eventos para que los aficionados argentinos puedan seguir paso a paso el desarrollo de la Copa Libertadores de América. Esta vez la información, comentarios y relatos estarán a cargo de Horacio Aiello y Juan Carlos Rousselot con quienes colaborarán un selecto equipo de periodistas y productores especializados. Todo ya listo entonces, para que podamos ver Universitario-Boca.

## VENCEN PALMEIRAS, BARCELONA E ITALIA

**RIO DE JANEIRO, 4 (EFE).** — El modesto equipo de Deportivo Italia, de Caracas, se impuso anoche al Fluminense de Río, por un gol a cero en match válido para la copa Libertadores y que se disputó en el estadio Maracaná. El tanto venezolano fue conseguido mediante la ejecución de un tiro libre penal a los 30 minutos del primer período, por el jugador Tenorio.

**● GANO PALMEIRAS**

**SAN PABLO, 4 (EFE).** — El Palmeiras venció anoche al Deportivo Galicia, de Caracas por 3 a 0, partido que se jugó por la disputa de la copa Libertadores. Los goles fueron convertidos todos en el primer tiempo por César, Fedato y Héctor Silva.

**● PRIMER TRIUNFO**

**GUAYAQUIL, 4 (EFE).** — Justo triunfo —el primero de la copa— logró anoche el campeón del Ecuador, Barcelona, ante el Deportivo Cali, campeón de Colombia, por 1 a 0, con gol del repatriado Alberto Spencer.

El Cali de Colombia volvió a mostrar falta de coordinación en sus líneas y defraudó al público local, que esperaba mucho más de su accionar

HOY 20.30
TAMBIEN LO MEJOR ESTA EN TELEONCE
OPERACION JA-JA
EL GRAN EXITO DE GERARDO Y HUGO SOFOVICH CON TODO EL ELENCO!

22.00
NUEVA FECHA POR LA COPA LIBERTADORES
UNIVERSITARIO BOCA JUNIORS
EN DIRECTO VIA SATELITE DESDE LIMA
BOCA ESTA DISPUESTO A VENGAR EL HONOR ARGENTINO
TELEONCE 11
EL CANAL DE LAS NOTICIAS

# CLAY EN OTRO SHOW

## OK Médico a los Rivales del Lunes

**POR NUESTRO ENVIADO ESPECIAL ULISES BARRERA**

NUEVA YORK, 4 (De nuestro enviado especial). — El Felt Forum del Madison Square Garden fue escenario público de la ceremonia oficial de revisación médica de los protagonistas del millonario match del próximo lunes. Un acto de rutina que, como no podía ser de otra manera, constituyó un show, a pesar "de las precauciones de los organizadores para evitar incidentes". Propósito que se cumplió citando a los púgiles con una hora y media de diferencia.

El primero en hacerse presente fue Joe Frazier, parco en palabras y sobrio en ademanes, aunque mostró la hilacha luciendo una minibata de piel de leopardo. Responsable de la tarea fue el doctor Harry Kleiman, de la comisión atlética de este estado, quien encontró al campeón en perfectas condiciones. "Reviso a Frazier desde que comenzó su campaña —declaró a los periodistas— y les aseguro que está como siempre, en óptimo estado. Solo advertí que sus pulsaciones son aceleradas, pero esto se debe a la sobrecarga emocional que le produce el compromiso, y considero que no es contraproducente para él, sino todo lo contrario".

Antes de retirarse Frazier, que exhibió sus cualidades de rumiante con la tradicional goma de mascar entre los dientes, "dejó" que su sastre particular le tomara las medidas para la nueva bata que estrenará el lunes por la noche.

Luego llegó Muhammad Alí, a bordo de una limousine de color negro. Desde que bajó de ella, hasta que se retiró, no dejó de hablar. Y sostuvo un diálogo de antología con el doctor Kleiman. Previamente fue presentado por el jefe de prensa del Madison, John Condon, quien anunció la llegada del "anterior" campeón mundial.

—¿Qué? —chilló Alí— ¿Que llegó quién?.., yo siempre he sido el campeón. Y todos me han tratado como si lo fuese. Pero es que no puede haber dos campeones...

Frazier es solo un campeón suplente. Además, yo soy el mejor y el más bello, en cambio él, es feo. Pero para evitarse confusiones como la que acaba de cometer, espere el resultado de esta pelea y entonces me va a anunciar como corresponde. Le aseguro que subiré al ring con una manguera y apagaré el fueguito de ese "smoking" Joe, como lo llaman.

Acto seguido se puso a decir: "¿Dónde está Frazier? Porqué lo dejaron ir? Tráiganlo que lo dejaré sin cabeza el lunes".

Después se sucedió el diálogo con el facultativo de turno, que empezó así:

—¿Cuándo hizo la última pelea?

—¿Cómo, no sabe que combatí en diciembre, usted me está tomando el pelo?

—¿Tiene usted dolores de cabeza?

—¡Yo!.., si nunca fui golpeado.

—¿Tendrá alguna razón para no pelear el lunes?

—Sí, una sola: que Frazier se escape y no venga a pelear.

—¿Fué usted al médico por alguna causa ul imamente? —¡Nó!

—Abra bien la boca que voy a revisarlo.

Cuando Clay comenzaba a hacerlo y el médico trataba de introducirle el depresor de lengua, aquel observó que fotógrafos y camarógrafos aprovechaban para registrar el momento. Enojado les pidió que no registraran un momento tan poco estético.

El doctor Kleiman ordenó entonces:

—¡Abrá la boca y diga ah..!

—¡Ah! ¡Ah!.. ¡Soy el gran campeón! completó el increíble Clay.

Después tuvo que realizar las veinte flexiones de práctica. Y, al concluirlas, le espetó al funcionario:

—Usted debiera hacer esto... Así se enteraría de lo incómodo que resulta...

Luego supimos, que "también Alí tiene las pulsaciones aceleradas...".

Queda una gran incógnita en pie: el peso del aspirante a la reconquista del cetro. Ahí puede estar la clave de su desempeño.

Consultado por CRONICA, Joe Frazier respondió:

—Ese charlatán no me durará más de diez asaltos. Ese es el plazo en que pienso dejarlo fuera de combate.

Y no quiso decir más.

En cambio Muhammad Alí no necesita de estímulos: "Le daré una paliza a ese tal Frazier". Cuando le hablamos de su peso (se asegura que estará en torno a los 100 kilos, es decir, el más alto registro de su campaña), responde con énfasis: "No importa que yo suba o baje de peso. Traten de ver cómo sube él al ring y cómo lo bajan. Ya verán cómo lo voy a dejar".

Al margen, ratificó que, cinco minutos antes de la pelea, entregará su pronóstico en sobre cerrado, pero solo para ser leído ante aquellos que vean la transmisión por circuito cerrado de TV.


UN TECNICO DE

iade

MERECE MAS CONFIANZA

...Y GANA MAS

Estudie en clases personales

ELECTRONICA
RADIO TV Transistores
MECANICA
AUTOMOTRIZ

Electricidad y Carburación

*Y por correspondencia, como en la misma escuela*

Contabilidad · Secretariado Comercial · Teneduría de Libros · Correspondencia Comercial · Administración · Ventas · Dibujo Decoración Publicidad Periodismo Castellano · Alta Costura Mecánica Automotriz · Electricidad del Automóvil · Carburación Electrónica · Radio · Televisión · Transistores · Radio Reparaciones Instalaciones Eléctricas · Motores Eléctricos · Refrigeración · Aire Acondicionado · Construcción de Edificios · Agronomía · Agricultura Maquinaria Agrícola · Floricultura · Avicultura · Apicunicultura Fruticultura · Horticultura · Granja.

Escuelas Técnicas iade *Al frente de la enseñanza profesional*

Visítenos en

CABALLITO: Av. Parral 1082 · ONCE: Rivadavia 2465 · CENTRO: Av. de Mayo 1385 · CONSTITUCION: Pasaje Ciudadela 1218 (Alt. Salta 1650) POMPEYA: Av. Sáenz 1443 · LOMAS DE ZAMORA: H. Yrigoyen 8951 AVELLANEDA: Av. Mitre 60 · SAN MARTIN: Moreno 15 · RAMOS MEJIA: Ardoino 140 · SAN ISIDRO: Av. Santa Fe 30 · NUÑEZ-BELGRANO: Cabildo 3161 · QUILMES: H. Yrigoyen 95 · LA PLATA: 55 Nº 657 · ROSARIO: Rioja 1459.

"CONSULTAS TELEFONICAS" Tel. 37-1404/22-7376 · 755-8528

Para cursos por correspondencia solicite gratis y sin compromiso el "Libro de los oficios, las artes y el éxito".

Escuelas Técnicas IADE
Casilla Correo 14 Suc. Ramos Mejía (Bs. As.)
Nombre .....
Apellido .....
Dirección .....
Localidad .....


# LARGAN EL METRO MAÑANA LOS "SANTOS" Y GIMNASIA

Ya puede decirse que está en el aire el sabor del Metropolitano, que iniciarán mañana en el Gasómetro los equipos de San Lorenzo de Almagro con Gimnasia y Esgrima de La Plata, a las 20.45, con el match que semanalmente se destinará a la televisión. Ya se sabe que Ferro Carril Oeste —el nuevo en la categoría superior— quedará libre y que los cotejos que completarán la jornada el próximo domingo, se iniciarán a las 16.30.

Indudablemente, interesa ver qué pasa con River Plate, que ha renovado en parte su team y enfrentará a Platense, que dirige el chileno Prieto, un buen técnico; y qué ocurrirá con Boca Juniors, con mínimo cambio y que tendrá que visitar a Chacarita Juniors. Por supuesto, un match que tendrá muchos adeptos será el de Independiente-Rosario Central, y otro grande —el Racing Club— deberá jugar en el Parque Independencia de Rosario, con un Newell's Old Boys que puede ser la sensación de la temporada.

**PERFUMO:** Ahora es otro club brasileño el que se interesa por Roberto Perfumo —que no será incluido en el equipo con que Racing entrará en el Metropolitano— y el mismo es Cruzeiro, de Belo Horizonte. El caso llama poderosamente la atención por cuanto el equipo de Minas Geraes tiene en su zaga nada menos que a Brito, el zaguero de la selección que ganó el campeonato mundial. La dificultad es, sin duda, el hecho de que Perfumuo pretende un sueldo mensual de m$n. 1.250.000.

**TIGRE:** La asamblea aprobó la memoria y balance y rechazó la renuncia de la Comisión Directiva.

**RACING CLUB:** Participará con Peñarol y Cruzeiro de Brasil, en un torneo que se efectuará la semana próxima en Panamá. El team "académico" viajará el jueves próximo.

**ROSARIO CENTRAL:** Poy regresó lesionado de Lima y no jugará el domingo frente a los rojos de Avellaneda.

**EN OTRAS CANCHAS:** Boca Juniors y Rosario Central tienen sus campos de juego por 3 jornaras bajo sanción del Tribunal de Penas.

**AGREMIADOS:** Para esta noche a las 19 están convocados en la FAA los capitanes de los clubes de primera división para tratar importantes temas de actualidad.

**"LOS GRANATES":** Mañana, a las 20.30 se realizará en el Club Atlético Lanús, una asamblea general ordinaria en la que se tratara la Memoria y Balance. El domingo habrá elecciones generales.

**"MILLONARIOS":** Un grupo de ex atletas de River Plate invitó a efectos de realizar un torneo de atletismo de veteranos, a ex competidores del club a dirigirse al departamento físico ubicado en el estadio, los días martes, jueves y sábados después de las 19, a efectos de organizarse.

**GABINO SOSA:** Un verdadero desfile de personas, se efectúa desde la víspera, frente al féretro que guarda los restos de Gabino Sosa, otrora famoso futbolista. El velatorio se realizó en la ciudad de Rosario en la sede de Central Córdoba, entidad para la que se desempeñó

Esta tarde, a las 15, Gabino Sosa fue despedido para siempre, inhumándose sus restos en el Cementerio de La Piedad.

# REACCION POR EL ALZA EN FUTBOL

Enorme impresión, por cierto desagradable causó entre los aficionados al fútbol el desmedido aumento del precio de las entradas a los partidos del próximo campeonato Metropolitano dispuesto por la intervención en la AFA, más aún cuando se sabe que en la mayoría de los grandes estadios se ha reducido al recinto de las populares. Indudablemente llevar de 300 a 450 pesos el aumento de las localidades más baratas alejará de las canchas a mucha gente. No es el sector del público menos pudiente, agobiado en este momento por la carestía de los artículos de primera necesidad, el que debe ser exigido para solucionar la crisis financiera que la mala administración de sus dirigentes lleva a los clubs.

Si el número de espectadores se reduce año a año, con toda seguridad que este aumento desmedido del precio de las entradas, sin causa que lo justifique, pues se ha reducido el cupo de jugadores profesionales, acentuará más el aspecto de las tribunas desiertas, ya que es precisamente la masa popular la que dio impulso y es factor fundamental en ese espectáculo. "Matar la gallina de los huevos de oro" es un proverbio que indudablemente los dirigentes de nuestro fútbol no entienden, ajenos al ambiente en que se mueven, deslumbrados por lo que ocurre en otros países, en que el entusiasmo popular, como en Brasil y Perú, es despertado por éxitos deportivos que aquí el fútbol no tiene. Por el contrario cada día la decepción es mayor.


ETMA

Escuelas ETMA

Cursos diurnos y nocturnos de

MOTORES • CARBURACION
ELECTRICIDAD DEL AUTOMOVIL
TRANSMISION • PERFORMANCE Y
TRUCAJE DE MOTORES

ESTUDIE Y PRACTIQUE EN:

ABIERTA LA INSCRIPCION | J.B. ALBERDI 1619
Alt. Rivadavia 6000
63-2622 - Buenos Aires



Así es BOCA

LA MEJOR REVISTA PARA LA MEJOR HINCHADA

ESTA TARDE ESTARA EN VENTA EL NUMERO ESPECIAL DEDICADO AL PARTIDO JUGADO CONTRA SPORTING CRISTAL EN LIMA

☆

LA DERROTA ANALIZADA SEVERAMENTE

☆

LOS COMENTARIOS LIMEÑOS Y LOS DE NUESTROS CORRESPONSALES, JUNTO A LAS FOTOS EXCLUSIVAS

☆

EL PROBLEMA DE NICOLAU

☆

Y MUCHO MAS SOBRE EL ANTES Y EL DESPUES DEL PARTIDO

# LOCCHE, SOLO A "MEDIA LUZ"

## Sin su Normal Fulgor, Batió a Adán Gómez

*DE NUESTRO ENVIADO ESPECIAL JORGE MORTOLA*

LA FALDA (Córdoba), 4 (De nuestro enviado especial). — Como era dable esperar, pues de Nicolino Locche a Adán Gómez hay una diferencia abismal en el arte y en la ciencia del boxeo, el "Intocable" se impuso ampliamente por puntos al veterano santafecino, oficiándolas de humilde sparring pese a que al enfrentamiento quiera dársele el carácter de una auténtica pelea. Empero, si queremos juzgar a Nicolino bajo el prisma de su fulgor de indiscutido astro y de su vigencia como legítimo campeón mundial, ya la situación cambiaría fundamentalmente de aspecto. A este respecto, no es cuestión de ir cargando las tintas, máxime, conociendo como suele comportarse el tan singular y personalísimo crack mendocino en estas circunstancias en que "olfatea" que todo, todo, le resultará cómodo y sencillo.

Locche registró un peso de 64,700 kilogramos contra los 65 kilogramos de su adversario, evidenciando hallarse todavía lejos de su forma ideal; sin olvidar que durante la lucha, dirigida por el referee Víctor Avendaño, se excedió en "cosas" que las reglamentaciones no aceptan. En fin, un nuevo ensayo de Locche con miras a su pelea del 3 de abril, donde deberá defender su centro en el Luna Park, frente al retador hispano Domingo Barrera Corpas. La recaudación de anoche osciló en los 4 millones de pesos

## KOBAYASHI: FIRME CETRO

TOKIO, 4 (France Presse). — Por decisión unánime del árbitro y los jueces, el japonés Hiroshi Kobayashi retuvo hoy aquí su título de campeón mundial de los ligeros junior, en combate a 15 vueltas con el mexicano Ricardo Arredondo.

El título es el reconocido por la Asociación Mundial de Boxeo (CBA). El referee Yusaku Yoshide le dio 73-70 y los jueces Takeo Ugo e Hiroyuki Tezaki, 73-69.

Numata es campeón de la misma categoría, pero por el Consejo Mundial de Boxeo (WBC).

El locutor mexicano que trasmitía a su país admitió la derrota de Arredondo por un punto.

## CORRADI - SMECCA: GRAN ESCANDALO

MENDOZA, 4 (De nuestro corresponsal). — Lamentable espectáculo brindaron anoche el campeón argentino de los livianos juniors Juan Domingo Corradi (59,800) y el campeón argentino y sudamericano de los plumas José Smecca.

Debido a las reiteradas infracciones cometidas por ambos pugilistas el juez del combate se vio obligado a descalificar a los dos cuando se estaba disputando el séptimo round del combate, que estaba pactado a 10.

El mendocino presentaba una herida sobre su ojo derecho producto de un cabezazo del veterano campeón. El público que había asistido en gran cantidad salió totalmente defraudado por el insólito espectáculo

## SANTILLAN BATIO POR K. O. TECNICO A RICARDO VERON

En pelea de trámite violento el riojano Antenor Santillán (68kgs.500) se impuso por K.O. técnico (prescripción médica) al correntino Ricardo Verón (69kgs. 500). La definición se produjo a causa de una herida sangrante en la parte exterior del ojo izquierdo que en el transcurso del séptimo y último round sufrió el perdedor en el ardoroso frenesí de la pelea realizada anoche en el gimnasio del Luna

## AUTOMOVILISMO: DESDE SAN JUAN HASTA COQUIMBO

SAN JUAN, 4 (De nuestro corresponsal). — La Asociación Sanjuanina de Volantes, tiene todo listo para la nueva edición de la competencia San Juan-Coquimbo, reservada para máquinas Turismo Anexo "J" en sus clases "A" y "B". Se largará mañana y constará de dos etapas de 505 Km. cada una para unir San Juan y La Serena, en Chile, y regreso con el mismo kilometraje. El comienzo de la competencia está fijado para las 8 de la mañana y con un intervalo de 10 segundos entre coche y coche. El sábado será de descanso y arreglo de las máquinas.

Hasta el momento están inscriptos: Ricardo Carranza, Daniel Gutiérrez, Lionel Bernardi, López Galdo, Fernández Rivas, Carlos Colavino, "Epolon", Eduardo Giordano, Eduardo Luppi, Rey, "A. Martín", "Transfer", Pagliafunga, Dinue, Girau, Julio C. Castellani, Deffilippo, Santa María y Visintini, todos de la clase "A". Por la "B" se anotaría y Visintini, todos de la clase "A". Por la "B" se anotaron: Pedro Poplo, Jorge González, Messineo, Rodríguez Canedo, Danilo Bonamicci, Ortiz, Ruiz, Juárez, Sosa, Candia, Loreudo, Ubertone, Boix, Castañón y Rubén Miotti

Compruebe "la clase" del legítimo guardapolvo "wash and wear" con tela "Castel 94", fabricada por Castelar S. A., bajo norma internacional (SANFORIZADO plus) que garantiza: • Inarrugabilidad. • Tersura y suavidad al tacto. • No encogimiento. • Resistencia a la rotura y tensión. Los guardapolvos con tela Castel 94 tienen muchos recreos de ventaja porque aguantan más! Identifíquelos por la etiqueta que garantiza Castelar S. A.

Guardapolvos confeccionados bajo licencia exclusiva por:

**PALOMITA BLANCA - ASTRAL - DAKOTA - QUINTAS**

* Marca registrada de Castelar para sus telas de puro algodón tratadas.

Castelar

GARANTIA INDUSTRIAL DE CALIDAD TEXTIL

# BATALLA FRONTAL CO

## BARILOCHE: EJECUTIVO EN SITUACION COMPROMETIDA

SAN CARLOS DE BARILOCHE, 4 (De nuestro corresponsal). — Un importante progreso se ha registrado en la fatigosa investigación que se realiza en forma combinada entre las policías de Neuquén y Río Negro, para esclarecer el atraco cometido en perjuicio de la sucursal Bariloche del Banco de la Provincia de Río Negro. La primera de ellas, ya difundida por CRONICA, se refiere a la situación comprometida en que se encontrarían un funcionario de esa institución bancaria y una persona de su amistad, que estarían aparentemente, en estado de observación.

Oficialmente, las autoridades mantienen un absoluto hermetismo y las averiguaciones practicadas por el periodismo entre el personal de esa institución tampoco dieron resultado. Sin embargo, la versión no ha sido desmentida y se observa en las esferas policiales, un marcado optimismo en cuanto a la marcha de la pesquisa. El funcionario, junto con su amigo, sería una pieza clave en este momento en que también surgió otra novedad que pone de relieve el interés con que se continúa trabajando. En efecto, el jefe regional de la policía neuquina, comisario Botto, amplió esta mañana los detalles relacionados con la intensa acción desplegada en la zona donde fue vista la avioneta

Dijo el comisario que personas consultadas en la zona de Sañico, a más de 100 kilómetros de esta ciudad, vieron sobrevolar un avión a baja altura con la característica LV, sigla que corresponde a la matrícula argentina. Por ese motivo se descarta ahora que la máquina en la que huyeron algunos de los asaltantes fuera extranjera.

## BOMBA EN UN SINDICATO

Una poderosa bomba estalló esta madrugada a la 1.30 en la Asociación de Trabajadores de la Industria Lechera de la República Argentina, ubicada en Castro y Pavón, en el barrio de Boedo.

El artefacto provocó la rotura de los vidrios de la finca, ubicada exactamente en Castro 1471, destrozando además gran parte de la mampostería y la puerta principal, que es de hierro. Interviene personal de la seccional 10ª y se estima que los daños son del monto de 100.000 pesos viejos

## GRUPO ORGIASTICO COMETIO SADICOS ASESINATOS EN RIO

RIO DE JANEIRO, 4 (Reuter y Associated Press). — Los recientes asesinatos de cuatro mujeres y dos hombres en la llamada Isla del Gobernador, situada en la bahía de Río de Janeiro, se deberían, no a un sádico, sino a un grupo orgiástico que a la vez traficaría con mujeres, según se desprende de la investigación seguida por la policía.

El sospechoso de sadismo, Severino Francisco Alvarez y dos cómplices, Paulo Soares y Oscar Alves Dos Santos, detenidos ayer, declararon a la policía que esta clase de fiestas habían sido utilizadas con frecuencia últimamente y que 12 bailarinas de un conjunto habrían sufrido sevicias.

La investigación parece revelar que esta clase de orgías, celebradas en las playas de la citada isla, estarían relacionadas con trata de blancas e intenta determinar las personas que estarían mezcladas en este asunto.

Hasta ahora cuatro cadáveres de mujeres fueron hallados y otros dos de hombres, dos obreros, uno de ellos de 60 años. Los seis fueron identificados.

## Importantes Capturas. Estaría Det...

Pesquisantes de la comisaría 15ª, que desde hace algún tiempo realizan una activa campaña de represión de la toxicomanía, llevan a cabo en estos momentos una investigación que, se anticipa, permitirá desbaratar las actividades de una bien organizada banda que se dedicaba al tráfico de drogas en gran escala y que, además, había iniciado en el vicio a menores de ambos sexos.

Un oficial inspector que ha tomado con interés y pericia la persecución de los expendedores de drogas, sorprendió, en un banco de la plaza San Martín a una pareja que por sus ademanes inusuales dieron la impresión de que se hallaban bajo los efectos de drogas. Cuando los interrogó confirmó sus sospechas y se les secuestraron varios cigarrillos de marihuana que guardaban entre sus ropas. Fueron llevados a la seccional e identificados como Virgilia Paula Poggio, argentina, de 20 años, soltera y Alfredo Latorre, de igual nacionalidad, de 21 años. Sometidos a interrogatorios no tardaron en confesar dónde habían adquirido la droga y proporcionaron otros detalles que permitieron orientar la investigación.

● UN MENOR DROGADO

Mientras se iniciaban las pesquisas, se localizó a un menor que estaba dopado y confesó su participación en una fiesta con varios hippies, quienes lo habían iniciado en el uso de los estupefacientes. El padre de este muchacho cooperó con la policía y, según sus propias manifestaciones, desde tiempo atrás sabía que el muchacho se reunía con viciosos, pese a lo cual sus esfuerzos para alejarlo de ellos no habían dado resultado. A pesar de que la policía no proporcionó ninguna información, por nuestros propios medios hemos conseguido establecer que las declaraciones de este jovencito resultaron de gran importancia para la pesquisa posterior.

● UN SUJETO PELIGROSO

Fue así como se logró la detención de un individuo a quien se cree cabecilla de una organización de viciosos y traficantes de drogas. Se trata de Carlos Ramón Rodríguez, de 28 años, pero quien personalmente, representa mucho menos. Es sumamente delgado, viste a lo "hippie" y usa melena larga hasta los hombros. Trascendió que la policía lo buscaba desde hacía tiempo En poder del detenido se encontraron diversas drogas y en el momento de ser conducido a la comisaría, se hallaba dopado. Había fumado marihuana, la que también vendía a otros viciosos, pero últimamente había comenzado a inyectarse otras drogas, las que le provocaban tremendas consecuencias.

● OTRA IMPORTANTE CAPTURA

Interrogado a fondo, trascendió que Rodríguez dio datos lo suficiente claros como para orientar la pesquisa. Fue así como en un procedimiento realizado en la Provincia se arrestó a otro integrante de la banda de apellido Latorre, cuyos datos personales no dio a conocer la policía, que mantiene absoluta reserva sobre el caso. Latorre se habría iniciado ingiriendo coc... gares de diversión noct... hábito y esto hizo que ... entonces cambió por ... mamente, con otros vic... mento llamado Insilaza, ... gotas nasales, pero que ... del abuso de esas drog... equilibrado, por lo que, ... rrogue el juez, deberá ... sanitario para su trat...

● UN FESTIVAL DE ...

El detenido Rodrígu... festival de la canción ... fue suspendido oportun... toridades municipales ... gregaron centenares de ... comprobándose que mu... pefacientes. En esa op... como acompañante a ... familia del barrio Norte ... a la policía por sus ... Lobos, se comprobó que ... en el uso de narcóticos ... hecho víctima de vejac... en esa ocasión, permiti... su víctima se negó a ... Ante la falta de prueb...

En otra oportunid... cigarrillos de marihuana, ...

## ACTIVA IN... MODELO ...

El juez de instrucc... cretaría del doctor Sa... gando activamente la ... LSD (ácido lisérgico) ... "Pervitín", que viene ... argentina, especialmen... cundarios y universit... las actuaciones el m... trascendido que el ju... una modelo de 22 año... que era adicta a la dro... ampollas por día. Tamp... la drogadicta, pero se ... presivo que demostró m... de una consumidora de ... doctor Quiroga dispuso ... meta a un enérgico tra...

# CLAUDE FLY CONTINUA

## CONFESIONES DE LOS FAMILIARES

FORT COLLINS, Colorado, 4 (Associated Press). — La esposa y el hijo del agrónomo Claude Fly declararon que habían confiado demasiado en el Departamento de Estado para conseguir la liberación de Fly. John Fly, de 26 años, hijo del secuestrado, dijo que el secretario de Estado, William P. Rogers, que habló por teléfono con la familia, "es una de las personas más magníficas que haya conocido jamás". Añadió: "Me parece que Rogers quería desesperadamente hacer algo, pero la gente con la cual tiene que trabajar en el Departamento de Estado es demasiado para ser manejada por un solo hombre". La señora de Fly compartió la opinión de su hijo de que la liberación de su esposo, de 65 años, fue provocada por su ataque cardíaco y no por medio de las negociaciones. Expresó que la familia "dependió demasiado" del Departamento de Estado.

Los Fly ofrecieron una conferencia de prensa aquí; dijeron que habían recibido una carta del presidente Nixon hace dos semanas ofreciendo ayuda y que ellos mismos intentaron conectar la liberación del cabeza de la familia.

John Fly opinó que los guerrilleros tupamaros habían recibido una proposición de la familia ofreciendo traer a Estados Unidos para recibir tratamiento médico a un niño uruguayo a cambio de la libertad del padre.

La señora de Fly expresó: "Estimamos que la proposición sería mucho más hermosa y un plan excelente para ambos gobiernos y una forma para que los tupamaros no se desprestigiaran".

John Fly añadió que era lo máximo que podía ofrecer la familia en cuanto al pago de un rescate. Estando su padre a asalvo en un hospital de Montevideo, John Fly propuso que las Naciones Unidas establezcan una comisión internacional para negociar en los casos de secuestros de extranjeros por razones políticas.

Dijo que los profesores en las universidades de Denver y del Estado de Colorado están preparando tal proposición para presentarla ante la comisión de derechos humanos de las Naciones Unidas.

● LA ESPOSA LLEGA MAÑANA

MONTEVIDEO, 4 (DPA). — Contrariamente a lo informado en un primer momento, se dijo esta mañana que la señora Miriam Fly, esposa del agrónomo norteamericano recientemente liberado, no llegará hoy a Uruguay.

La esposa del funcionario de los Estados Unidos arribaría recién mañana en vuelo de la compañía Varig, procedente de Nueva York, para estar en el aeropuerto internacional de Carrasco poco después del mediodía.

## La Medicamentación Tupamara Fue Correcta; Ha...

MONTEVIDEO, 4 (France Presse). — "Jugo de naranja" para su desayuno de esta mañana solicitó el agrónomo estadounidense Claude Fly confirmando una mejoría desde su internación el martes de noche en el hospital británico de esta capital.

Un informante extraoficial de ese centro asistencial que comunicó la petición del liberado por los tupamaros a causa de una crisis cardíaca después de 208 días de cautiverio, agregó que Fly "ya no registra temperatura" y que "se le retiró la carpa de oxígeno".

El único parte médico oficial, suministrado el miércoles a mediodía, indicaba que el paciente seguía "delicado" y que no se habían registrado cambios desde su ingreso al hospital.

Pese a la celosa vigilancia que se realiza sobre la sala y alrededores donde se encuentra Fly, lugares prácticamente considerados "zonas militares", numerosos datos filtrados transmiten la esperanza general de una recuperación a la brevedad.

Los confidentes afirman que el buen humor y "alegría de vivir del experto en suelos, características reconocidas en él, reaparecieron en las últimas horas, después de un descanso sumamente "tranquilo" de siete horas en la jornada pasada.

Una rosa roja obsequiada ayer a una enfermera que lo cuida, denunciaría el mejor estado de ánimo del anciano sexagenario.

Asimismo, fuentes allegadas al cuerpo médico que trata a Claude Fly afirmaron que los doctores descartan "un cambio dramático" y que éstos consideran decisivas las próximas 48 horas para un diagnóstico definitivo.

Según los mismos medios, los facultativos habrían considerado como "la más correcta" la medicación dispuesta por los tupamaros una vez producido el colapso cardíaco. A tal punto habría sido exacta, añadieron los informantes, que no habría sido necesario efectuar cambios de ninguna especie en ese aspecto.

El aislamiento total a que fue sometido el agrónomo, impidió las últimas horas la visita de numerosas personalidades de la embajada norteamericana y del gobierno uruguayo.

El matutino oficialista "El Día" explica hoy los "matices" que provocaron la presencia inmediata de hombres públicos uruguayos junto al lecho de Fly frente al ausentismo total, nueve

**DECLARACIONES.** El embajador de la Unión, Charles Adair, conversa con varios periodistas.

días antes, con ocasión de la liberación del cónsul brasileño Aloysio Dias Gomide.

La comunicación oficial realizada por la embajada norteamericana a la cancillería uruguaya al contrario del aviso de la representación brasileña "a un simple funcionario" de relaciones exteriores, sin detalles sobre la inminente repatriación, fue

## JACKSON: 56 AÑOS

MONTEVIDEO, 4 (DPA). — El embajador británico en Uruguay, Geoffrey Jackson, en poder de los guerrilleros urbanos "tupamaros", cumple hoy 56 años de edad. El diplomático inglés fue secuestrado por los extremistas el 8 de enero último, desconociendo aún la policía su paradero y la actitud de los sediciosos respecto a su víctima.

una de las ... esferas del ...

Además, la ... mide y la ... la situación ... tado por el ... rectamente ... expresando ...

En ese m... prendido a ... ticos, puesto... la embajada ... les jerárquico... la liberación ... Mientras tan... anunció ayer ... de Investiga... dores no pro... tados que pr... tores, lugar ... nes aparecen ... con los ante... centenares de ... porcionaron ... ellos fue pro...

El temor de ... tuir a Fly" ... nuevas medi... y residencias ... efectivos poli... en prevenció... descarta" en ... contra la gue...

● INCAUTA...

MONTEVI... chivo confecc... millar de fo... costumbres ... haber incaut... Informacione... como lo cons... oficinas de ... en pleno cen... res aseguraro... carpetas con ... tos policías ... de la jefatur... quienes no ... aseguró no ... movimiento ...

# TRA LOS DROGADICTOS

## ido el Cabecilla de una Organización

ero también la vendía en lu- el barrio Norte. El abuso creó surtiera el efecto esperado y na, pervitin, mandret y últi- omenzó a utilizar un medica- tá destinado a ser usado como inyectaba. Como consecuencia torre es ahora un sujeto des- luda, después de que lo inte- ernado en un establecimiento p.

**ES"**

uno de los concurrentes al a realizarse en Lobos y que, por disposición de las au- ciales. Pese a ello, se con- dos y provocaron desórdenes, e ellos ingerían drogas estu- dad, Rodríguez había llevado or, miembro de una conocida desaparición fue denunciada Días después, al regresar de jovencito había sido iniciado quien, además, se lo había Las investigaciones realizadas dentificar al depravado, pero erlo en la rueda de presos. ieron ponerlo en libertad.

detenido y le secuestraron no tardó en salir libre. Como es sabido el Código ha sido reformado y mientras antes se penaba la simple tenencia de alcaloides, ahora ello no constituye delito si se la utiliza para propio consumo.

**● VARIOS PROCEDIMIENTOS**

Pese a la reserva policial, estamos en condiciones de anticipar que esta mañana se llevaron a cabo procedimientos en una localidad del Gran Buenos Aires con nuevas detenciones y secuestro de alcaloides de diverso tipo.

Rodríguez y algunos de sus compañeros, acostumbraban a realizar sus "fiestas" en una finca del partido de San Martín, propiedad de una persona vinculada a los medios artísticos y que contaba además con "boites" en el Barrio Norte. Como Rodríguez le vendía las drogas, la amistad entre ambos se hizo estrecha. El dueño de casa se halla desde hace más de un mes veraneando en Mar del Plata y los hippies concurrían a su residencia, donde toxicómanos de ambos sexos bebían, ingerían drogas y realizaban otros actos atentatorios a la moral. De dicha finca, los viciosos habrían sustraído joyas y otros efectos de valor, por lo que, seguramente, el proceso que se les seguirá será no solo por el consumo y venta de drogas, sino que por corrupción de menores y robos.

**● HABRA MAS ARRESTOS**

CRONICA está en condiciones de anticipar que hoy, y en días sucesivos, se realizarán varios procedimientos. Ya habría salido una comisión con el fin de secuestrar una importante partida de drogas, entre las que se hallaría la conocida por LSD, que hace estragos entre la juventud universitaria en los Estados Unidos.

Los acusados, son en su totalidad hombres y mujeres jóvenes que frecuentan lugares de diversión nocturnos del barrio Norte, donde se habían vinculado a los toxicómanos veteranos, que para proporcionar las drogas les exigían sumás importantes de dinero, que no siempre estaban en condiciones de conseguir y para ello recurrían a sustracciones en perjuicio de sus familiares pudientes. La captura de todos los integrantes de la vasta red que tendría su principal centro de actividades en confiterías y boites del barrio Norte, permitirá poner en claro los detalles de esta compleja organización, que recibía las drogas por vía del contrabando desde el exterior del país y que, en su ilegal negocio maneja millones.

Jóvenes estudiantes, otros hijos de adineradas y conocidas familias porteñas, cayeron bajo el vicio, iniciados por estos peligrosos delincuentes, contra quienes se ha movilizado la policía en su afán de erradicar el mal.

El hecho de que entre los detenidos haya menores, hizo que los funcionarios policiales que actúan en el vasto operativo que dirige la comisaría 15ª, se nieguen a anticipar la más insignificante información y aguarden finalizar la pesquisa para, si la justicia lo autoriza, poner en evidencia a los responsables mayores de edad. Por otra parte continúa intensamente, sin pausas, las actuaciones del Gabinete de Toxicomanía de la Policía Federal en la lucha permanente contra la difusión de las drogas.

## INESTIGACION: ON LIBERTAD

doctor Jorge V. Quiroga, se- S.M. Somoza, continúa investi- ción en el país de la droga estupefaciente denominado do estragos en la juventud escolares y estudiantes se- l magistrado ha impuesto a cto secreto y solamente ha había puesto en libertad a cida en el ambiente artístico e inyectaba alrededor de diez e pudo lograr el nombre de decir que, ante el estado de- s se la detuvo y por tratarse ga y no traficante de ella, el libertad para que se la so- nto.

# DELICADO

## Esperanzas

expresadas a "El Día" por altas no.

ente buena salud de Días Go- ancia opuesta de Fly, así como e último como técnico contra- mo uruguayo, "obligó más di- cuparse por su salud", finalizó rio.

o, la actitud oficial había sor- servadores políticos y diplomá- únicamente se presentaron en leña dos funcionarios policia- las horas después de producida cónsul, después de 205 días. os "importantes datos" que r conseguido el Departamento Policial sobre los secuestra- n hasta el presente los resul- n. El anonimato de los cap- verio e inminentes detencio- amente remotas, como sucedió seis secuestros, ya que los dos maros encarcelados jamás pro- ista al respecto y ninguno de o por esos delitos.

nuevo secuestro, "para substi- medios policiales, obligó hoy a e seguridad en las embajadas plomáticos extranjeros. Fuertes y militares despliegan custodia una eventualidad "que no se nandos encargados de la lucha

**UN ARCHIVO**

4 (France Presse). — Un ar- o por los tupamaros con medio e policías y detalles sobre las os y sus familias, anunciaron as autoridades. El "Centro de mero uno" de los tupamaros, la policía, funcionaba en las rma de negocios inmobiliarios e Montevideo. Los investigado- ber encontrado centenares de s personales de unos quinien- mayoría de los departamentos os hombres y una mujer, de dieron los nombres, pero que se n mayor relevancia dentro del estino, fueron capturados.

## UNA "HISTORIA" DE OCHO DIAS

**MONTEVIDEO, 4 (France Presse).** — La historia clínica del colapso cardíaco sufrido por Claude Fly durante su secuestro fue entregada esta madrugada por los tupamaros al matutino "La Mañana".

Los profesionales que trataron al agrónomo Fly inmediatamente después de su liberación el martes a la noche, luego de 20 días de secuestrado, habían expresado la seguridad de que el experto en suelos había sido vigilado por un médico durante el proceso de los trastornos cardíacos.

Un resumen de ltratamiento proporcionado por los tupamaros es el siguiente:

**PRIMER DIA:** Presión arterial: 13 8, pulso: 84 y 24 respiraciones por minuto.

"El paciente está dolorido y con temperatura normal."

**SEGUNDO DIA:** Se emplea como antibiótico el Cloranfenicol, por vía oral cada seis horas. El paciente está inquieto. Se hace análisis de sangre. Al orinar, se pasa sonda vesical, dejándola colocada.

**TERCER DIA:** Se sigue con antibióticos, se hace otro análisis de sangre, se obtiene por la sonda un litro de orina. Por la tarde comienza a orinar sin sonda. Al final del día sigue molesto, se le hace un enema y se le deja descansar.

**CUARTO DIA:** Descansa bien. Se le sigue con el Cloranfenicol, Wintomylon, Persantín y otros medicamentos. Por la noche comienza a ingerir alimentos: pure con cloruro de sodio y caseinato con el caldo.

**QUINTO DIA:** Se presenta hipotensión: 9,5. Se le da Effortil, expresa sentirse bien, respira normalmente, sin dolor profundo. Se mantienen los medicamentos. Se higieniza y lo ve un médico. A pesar del tratamiento, continúa la hipotensión. Descansa bien.

**SEXTO DIA:** Los controles son normales. No tiene fiebre; nueva enema, baño, masajes, ejercicio controlado. Se le afeita y corta el pelo. Se alimenta bien. Se mantienen las medicaciones (Cloranfenicol, Terramicina, Dispersona, etc.). Visto por el médico; juega a las cartas, lee. El estado subjetivo es bueno.

**SEPTIMO DIA:** Muestra sensación de debilidad, pero sin signo físico de colapso. Pulso más lento con trastorno del mismo, durante la noche.

**OCTAVO DIA:** Lo ve el médico, se realiza un electrocardiograma de control, que se repite horas más tarde. Fibrilación auricular con ritmo ventricular de 100/m. A mediodía se alimenta bien, no tiene dolor ni disnea. Se mantienen los medicamentos, insistiéndose en el Cedilanid, un cuarto de ampolla intravenosa por vez.

## GOMIDE NO RESPONDIO AL CUESTIONARIO POLICIAL

**RIO DE JANEIRO, 4 (Reuter).** — El cónsul brasileño Aloysio Dias Gomide, que estuvo cautivo de los terroristas uruguayos durante 206 días hasta ser liberado en la madrugada del domingo último, declaró hoy que le depara una enorme alegría el saber que también fue dejado en libertad el agrónomo norteamericano Claude Fly. Devoto católico, Gomide dijo a la agencia noticiosa Jornal do Brasil, que oró "intensa y prolongadamente por su liberación". Ayer se celebró una misa de acción de gracias por el regreso de Gomide sano y salvo, en la catedral local. El cónsul brasileño manifestó que no solo agradeció a Dios por su propia liberación, sino también por la de Fly y la del embajador británico Geoffrey Jackson, este último todavía está en poder de los secuestradores uruguayos desde hace varios meses.

Después de fracasar en su misión de hacer llegar al cónsul Dias Gomide un cuestionario sobre su secuestro y cautiverio, los policías uruguayos Justo Rodríguez Morey y Pablo Fontana regresaron hoy a Montevideo, informó esta noche la agencia Jornal do Brasil.

Los dos agentes no lograron siquiera entrevistar al cónsul, quien se negó a recibirlos y declaró que sólo responderá al cuestionario de 52 preguntas si la cancillería brasileña le impartiera órdenes en ese sentido.

Según la agencia, tomó aquella decisión en razón de que la embajada del Uruguay no dirigió ninguna comunicación al gobierno brasileño sobre la llegada y la misión de los dos policías.


*SOLICITADA*

## POR QUE PARAMOS LOS TELEFONICOS

Porque las autoridades de la ENTel se niegan ahora a cumplir el Acta que ellos mismos firmaron el 17 de diciembre de 1970.

Esto significa que:

- En estos momentos en que la ENTel dispone de una suma de dinero destinada a aliviar la afligente situación de los trabajadores más sumergidos, pretende congelar los salarios mínimos y otorgar en cambio aumentos de aproximadamente 160 mil pesos a los sueldos superiores a 200 mil pesos. De tal manera:

MILLARES DE TELEFONICOS NO COBRARAN ABSOLUTAMENTE NADA

- Violando el compromiso asumido de no aplicar sanciones por el conflicto, la ENTel procedió a cesantear sin justificativo a todos los compañeros dirigentes y a gran número de activistas.

Reclamamos del Gobierno, que haga cumplir el acuerdo firmado, el que establece un anticipo salarial para TODOS los telefónicos, y la discusión paritaria del reencuadre del personal, lo que posibilitará salarios justos y equitativos, sin discriminaciones clasistas. Además, concretando el estado de derecho que prometen los discursos oficiales que determine la reincorporación de todos los compañeros injustamente cesanteados.

- PARA QUE SE NOS ESCUCHE.
- POR ESTAS LEGITIMAS REIVINDICACIONES.
- POR EL CESE DE LA INTERVENCION A FOETRA Y AL SINDICATO BUENOS AIRES.

## LOS TELEFONICOS PARAMOS VIERNES 5

A PARTIR DE LAS 9 HORAS CON CONCENTRACION MASIVA FRENTE A DEFENSA 143

**FOETRA SINDICATO BUENOS AIRES**
**Comisión Administrativa**

# EL DESCUBRIDOR DE LA VACUNA SABIN DICE TENER MOTIVOS PARA SOSPECHAR QUE NASSER NO MURIO DE MUERTE NATURAL

TEL AVIV, 4 (Associated Press). — El doctor Albert Sabin dijo hoy que existe razón para sospechar que el presidente egipcio Gamal Abdel Nasser "no expiró de muerte natural". Sabin, descubridor de la vacuna oral contra la poliomielitis, dijo en una declaración: "Pudo haber sido causada por un grupo disidente en las fuerzas armadas egipcias impaciente con la política rusa de prometer ayuda a Egipto en la destrucción de Israel, pero sin hacer nada hacia ese fin salvo usar palabras y enviar armamentos". Sabin, ahora presidente del Instituto Weizmann de Ciencia, de Israel, dice que basa sus sospechas en la "información transmitida a él por personas relacionadas con un miembro de las fuerzas armadas egipcias que huyó antes de la muerte de Nasser". No dio detalles. Nasser falleció el 28 de setiembre. Los funcionarios egipcios dijeron que el deceso se debió a un ataque cardíaco. Nasser tenía 52 años de edad. El diario israelí "Yediot Aharonot", dice hoy que Sabin obtuvo su información de un "alto oficial egipcio". Sin embargo, Sabin desmintió que hubiera dicho a una estación de televisión de San Francisco que Nasser fue asesinado por adversarios militares.

# RAPTAN A 4 MILITARES YANQUIS

## REBELDES TURCOS EXIGEN 161 MILLONES; AMENAZAN FUSILARLOS

ANGORA, 4 (France Presse). — Un sargento y tres soldados norteamericanos fueron secuestrados esta mañana temprano cerca de esta capital y sus secuestradores han amenazado con fusilarlos si el gobierno de Estados Unidos "no paga hasta mañana viernes a las 16 GMT un rescate de cuatrocientos mil dólares".

Los cuatro militares pertenecen a una base situada cerca de Kontya, al sur de esta capital. El vehículo en que viajaban fue detenido en la carretera que lleva a Golbashi, al sur de Angora, por un grupo de hombres armados y enmascarados que los introdujo en una camioneta.

Un documento firmado por el "Ejército de Liberación Popular Turco" y llegado a mediodía local a radio Angara emplaza al gobierno norteamericano a pagar el rescate.

Las autoridades policiales fueron avisadas del secuestro por el chofer turco que los conducía. Las cédulas de identidad de los militares secuestrados estaban pinchadas en el documento. Asimismo, los autores del secuestro exigen que la Radio Nacional difunda un texto de 4 páginas en que atacan todas las instituciones del país. También exigen que la policía detenga totalmente todas las operaciones de investigación, iniciadas con motivo del secuestro. El documento de los secuestradores, agrega:

—Las modalidades de la entrega de la suma y la liberación de los agentes del imperialismo norteamericano serán anunciadas posteriormente, después de la aceptación de las condiciones.

● COMPLICE DETENIDO

ANGORA, 4 (France Presse). — Los cuatro militares norteamericanos secuestrados esta mañana cerca de aquí fueron atacados por un comando urbano de la Federación de Juventudes Revolucionarias, declaró a la policía un estudiante detenido, miembro del comando de raptores. El estudiante, Mete Ertekin, que hizo la denuncia, fue aprehendido poco después del suceso, cuando estacionaba el vehículo de los norteamericanos en las inmediaciones de la embajada soviética en la capital turca.

Ertekin llevaba oculta en la axila una pistola Mat-14. Dijo que el comando estaba formado por cuatro estudiantes bajo el mando de Deniz Gezmich, a quien la policía busca desde hace un par de meses

## EE. UU. - ECUADOR Y LOS PESQUEROS

GUAYAQUIL, 4 (Associated Press). — El conflicto pesquero entre Ecuador y Estados Unidos entró ayer en un punto crítico, al informarse que la marina ecuatoriana había vuelto a capturar a un atunero norteamericano que penetró adrede en aguas que Ecuador considera jurisdiccionales. El patrullero "Esmeralda" capturó a la embarcación, "Apollo", el atunero más grande del mundo, a unas ochenta millas de Salinas, hacia donde se dirigían los dos barcos. Las leyes ecuatorianas sancionan la reincidencia con una multa doble. Al ser capturado, el "Apollo" tenía 65 toneladas de atún en sus bodegas.

## crónica EN EL MUNDO

### HUBO MAS MUERTOS EN LA INDIA

NUEVA DELHI, 4 (France Presse). — Otras trece personas murieron víctimas de la violencia desencadenada por las elecciones legislativas que se desarrollan en la India, se reveló hoy aquí. Según la fuente informante, ocho personas fueron heridas en el estado de Uttar Pradesh y otras cinco en Combay. En Madras, más de 400 manifestantes chocaron con la policía. De fuente oficial se supo también que las refriegas ocurridas en conjunto del territorio nacional, el martes último, provocaron la muerte de doce personas.

### SECUESTRAN 30 KILOS DE DROGA

PARIS, 4 (EFE). — Treinta kilos de estupefacientes —cáñamo indio— fueron secuestrados por la policía de aduanas de Francia, en el aeropuerto parisiense de Orly, en poder de un piloto de una compañía aérea paquistana, quien fue detenido.

### ITALIA: ARREGLO POLITICO

ROMA, 4 (Reuter). — El primer ministro, Emilio Colombo, conjuró la amenaza de una crisis política inmediata, mediante una declaración política aprobada por todos los partidos integrantes de la coalición gubernamental.

La declaración, formulada ante la Cámara de Diputados, fue también aprobada por la jefatura del pequeño partido Republicano, que se retiró de la alianza el sábado pasado, en señal de protesta por la desunión que, afirmó, impera en la coalición, aunque prometió seguir apoyándola en el Parlamento.

### HOLANDA EN DOS RUEDAS

AMSTERDAM, 4 (Associated Press). — Más y más bicicletas se están usando en Holanda y las cifras oficiales muestran un número de seis millones de esos vehículos en circulación. Cerca de 843.000 fueron vendidas en 1970, lo que constituye un record para la década de los sesenta, manifestó un vocero de los fabricantes de bicicletas. La cifra representa un aumento de 83.000 vehículos sobre las ventas en 1969, agregó.

## SERIA INMINENTE UN ATAQUE A NORVIETNAM

HANOI, 4 (France Presse). — Un ataque terrestre contra Vietnam del Norte es inminente, según lo declararon hoy aquí, los observadores. Esta opinión fue reforzada por las alarmistas declaraciones publicadas anoche por la Cancillería norvietnamita, que denunció las premisas de las operación Vietnam del Norte. El Ministerio de Asuntos Exteriores de Hanoi argumentó su declaración en la intensidad de los bombardeos diarios contra las 3 provincias meridionales de Vietnam del Norte y en la concentración de tropas norteamericanas cerca del paralelo 17, así como también los movimientos de la VII Flota hacia las costas norvietnamitas.

Dijo un portavoz militar gubernamental en Saigón que se está librando encarnizada lucha en la provincia occidental de Kontum —teatro el lunes pasado de una importante batalla— aunque no se dieron a conocer más detalles.

La novedad de la reanudación de la lucha en Kontum llegó después que Vietnam del Sur hubiera reconocido haber sufrido un elevado número de bajas en los combates del lunes, revelado por primera vez por el Vietcong en un ofrecimiento de liberar a 39 prisioneros en el curso de una tregua local que regiría entre hoy y mañana.

La emisora del Vietcong había dicho anoche que un batallón del regimiento 42 de infantería de Vietnam del Sur había sido destruido en la zona limítrofe de las altiplanicies centrales, dominadas por los guerrilleros.

## BOLIVIA: AMENAZAN CON UNA HUELGA GENERAL POR LA TOMA DE SANTA CRUZ; OTRA EJECUCION GUERRILLERA

LA PAZ, 4 (EFE). — La Central Obrera Boliviana dispuso que todos sus afiliados inicien una huelga general indefinida a partir del próximo sábado, si el gobierno del general Juan José Torres, no define antes claramente su política y no dispone la "depuración" de los elementos ultraderechistas

Esta actitud fue adoptada anoche aquí como respuesta a la ocupación de Santa Cruz, por campesinos anticomunistas que destituyeron a las autoridades de aquel distrito.

El denominado "Ejército de Liberación Nacional" ejecutó hoy al campesino Francisco Tupa, acusado de haber colaborado con las fuerzas armadas para la represión del movimiento insurreccional del año pasado, suscitado en el Noroeste del país. Esta es la segunda ejecución en menos de una semana. La otra fue la del estudiante Demetrio Miranda, al que acusaron de delator.

● SUBVERSION DOMINADA

SANTA CRUZ, Bolivia, 4 (France Presse). — El gobierno boliviano aplastó incruentamente una tentativa de subversión que estalló en esta ciudad del occidente boliviano.

Respaldado por las fuerzas populares locales que se declararon en huelga aquí contra "la subversión fascista" que se había apoderado del control político de la ciudad, el gobierno venció la tentativa, destituyendo de todos sus cargos al coronel Remberto Torres y apresando a los líderes de la acción.

## VENEZUELA: LIBERARON AL NIÑO SECUESTRADO

CARACAS, 4 (France Presse). — Un funcionario del Palacio Presidencial de Miraflores informó que el niño León Taurel, secuestrado el pasado lunes, fue liberado hoy por sus captores. La libertad se produjo tan pronto como su padre, Jacobo Taurel, entregó en la madrugada de hoy los cuatro millones de bolívares, unos 900.000 dólares, exigidos por los captores. El niño, de 13 años de edad, fue secuestrado también el mes de enero del pasado año y el padre pagó 155.000 dólares por el rescate. Parece que León Taurel fue dejado en libertad en la Carretera Panamericana, a unos 20 kilómetros de Caracas y todavía no llegó a su domicilio.

## EE. UU: POR DESFALCOS Y NEGOCIADOS ESTAN INSTRUYENDO VARIOS PROCESOS

WASHINGTON, 4 (Reuter). — El presidente del Sindicato Unido de Mineros, W. A. (Tony) Boyle, de 63 años, se declaró hoy inocente de los cargos de conspiración, desfalco y utilización ilegal de los fondos de la entidad gremial, que se le formulan.

El juez de distrito John Sirica autorizó la libertad, sin fianza, de Boyle y otros dos dirigentes gremiales acusados de las mismas infracciones sin que hasta ahora se haya fijado fecha para la iniciación del juicio.

El jefe de los mineros fue acusado por un gran jurado que le formuló trece cargos, entre ellos el de violar el estatuto federal que prohibe a sindicatos o corporaciones de efectuar contribuciones de índole política

● GENERAL PIRATA

WASHINGTON, 4 (Reuter). — Un ex general norteamericano era amigo personal de una bella vietnamita que quería abrir un burdel en una base estadounidense en Vietnam del Sur, se dijo ante una subcomisión investigadora del Senado.

El general Cole fue degradado a coronel y pasado a retiro en julio de 1970 a raíz de un investigación senatorial acerca de sus negocios con los clubes militares en Long Binh.


VIVIENDAS *15 modelos distintos

a bolengo B.C.P.A.

Son casas de material o de madera, diseños funcionales con instalación de agua fría, agua caliente y gas, también con instalación eléctrica

- BERAZATEGUI: Mitre 1016
- AVELLANEDA: Avda. Mitre 54
- VALENTIN ALSINA: Remedios de Escalada 3693 (en la rotonda)
- BERNAL: Calchaquí y Dardo Rocha (en el triángulo)
- WILDE: Camino Gral. Belgrano 5540
- LOMAS DE ZAMORA: Gral. Rodríguez 355 (Fte. al cementerio)
- PTE. LA NORIA: Sobre terraza a pasos de C. Pellegrini (Riachuelo)

Atendemos de lunes a sábados inclusive de 9 a 20 horas

CUOTAS DESDE $39.- $59.- $79.-
PLANES SIN ANTICIPO



LEY DE ALQUILERES

Consultas de 15 a 19 hs.
Dr. OLIVERI
Independencia 984 - 2º p. "7"



DINERO?

Ahora Ud. puede conseguir un préstamo a devolver a largo plazo y con el interés más bajo de plaza, para comprar su automóvil nuevo o usado, campos, tambos, maquinaria agrícola, industrias, comercios y todo lo concerniente al agro con los inigualables planes de ahorro y crédito que ponemos a su disposición

| | Solicitud | Cuota Integración | Cuota Amortización |
|---|---|---|---|
| | $ 10.000.- | $ 76,00 | $ 143,50 |
| Integrando y | $ 18.000.- | „ 136,80 | „ 258,30 |
| Amortizando | $ 30.000.- | „ 228,00 | „ 430,50 |

Créditos para Automotores ..... hasta $ 25.000.-
Créditos para Transporte ..... hasta $ 50.000.-
Créditos para Inmuebles (no vivienda) .. hasta $ 400.000.-

AUTO-AGRO Financiera S.A.

de créditos y Ahorro para fines determinados, autorizada por P.E.N. Resolución P. J. Nº 1446 del 21/7/68. Planes Técnicos aprobados por Resolución P.J.I.G.I. Nº 1709 del 27/8/68.

ATENDEMOS PERSONALMENTE DE 9 A 19 Hs. EN:
- SAN JOSE 151 Piso 1º Cap. Fed.

Si no puede concurrir personalmente escríbanos y le visitaremos.

Nombre: .....
Domicilio: .....
Día: ..... Hora: .....
Localidad: .....

# JAPON: 14 MUERTOS EN ACCIDENTE FERROVIARIO

**TOKIO, 4 (Reuter).** — Por lo menos 14 personas murieron y más de 70 resultaron heridas cuando un tren colmado de pasajeros y escolares descarriló y volcó hoy cerca de esta capital, informó la policía.

El convoy, que conducía 130 pasajeros, había chocado previamente con un camión en un paso a nivel cerca de Fujiyoshida, unos 70 kilómetros al Oeste de Tokio, resultando dañado su sistema principal de frenos.

Después de chocar con el camión y casi sin frenos, el convoy de dos vagones comenzó a adquirir cada vez más velocidad y pasó rugiendo cuatro estaciones sin poder parar. El conductor hizo que los pasajeros se reunieran todos en el vagón posterior a fin de evitar consecuencias catastróficas si se producía algún otro accidente, mientras sus ayudantes trataban de detener el convoy desbocado recurriendo a un freno de mano, informó la policía.

Pero el tren saltó de las vías en una curva y volcó, quedando ambos vagones semidestrozados.

Los heridos fueron conducidos hasta los hospitales cercanos en camillas o mantas traídas desde casas vecinas. El conductor del camión, de 19 años de edad, resultó gravemente herido.

**● RAYO PROVOCA EXPLOSION**

**SAN PABLO, 4 (Associated Press).** — Cinco obreros murieron y tres resultaron heridos al estallar una carga de dinamita en una cantera de Santa Isabel a unos 40 kilómetros al norte de esta ciudad, informó la policía. Un vocero dijo que la explosión ocurrió cuando los obreros colocaban cargas de dinamita y una de ellas fue alcanzada por un rayo. Agregó que unas 20 cajas de dinamita estallaron.

**● ACCIDENTE AUTOMOVILISTICO**

**ROVIGO, 4 (EFE).** — Un joven falleció y la novia resultó herida en un accidente automovilístico ocurrido en la carretera que une Rovigo con Ferrara. Ambos debían casarse dentro de dos días. Se trata de Mario Fauci, de 27 años, y de Giovanna de Luis, de 25, quienes viajaban a bordo de un pequeño automóvil, que salió de la carretera y fué a dar contra las barreras que limitan la calzada. El joven murió en el acto, la muchacha fue hospitalizada, pero no está grave.

**● ACERTADA ACCION**

**LA HAYA, 4 (DPA).** — Con la orden "desciendan todos inmediatamente" un conductor logró salvar en Zoetermeer, cerca de La Haya, en el último momento, la vida de los quince ocupantes de su autobús.

El vehículo se había detenido por averías justamente cuando cruzaba un paso a nivel. El conductor de 35 años hizo descender inmediatamente a sus ocupantes al ver que se acercaba una locomotora.

Poco después de quedar vacío, el autobús era destrozado por la locomotora que no pudo frenar a tiempo a pesar de las señales que se le hicieron al maquinista desde la cercana estación. El maquinista no sufrió daños.

## PONEN FIN A LA HUELGA POSTAL DE INGLATERRA

**LONDRES, 4 (EFE).** — Los dirigentes del Sindicato de Empleados de Correos de Gran Bretaña dispusieron a primeras horas de hoy jueves terminar la huelga, que fue iniciada hace cuarenta y cuatro días, y someter esta decisión a la votación de los trabajadores.

La decisión de terminar la huelga, que ya ha ocasionado más de veinte millones de libras esterlinas (48 millones de dólares) de pérdidas, fue tomada después de catorce horas de deliberaciones entre los representantes sindicales y los delegados del gobierno.

La huelga comenzó cuando los representantes sindicales rechazaron la oferta del gobierno de elevar los salarios en un ocho por ciento, ya que ellos pedían un aumento del quince por ciento. Posteriormente el gobierno elevó la oferta al nueve por ciento, y los sindicatos redujeron las demandas al trece por ciento.

Según las declaraciones del presidente del sindicato postal, Tom Jackson, que asegura que la mayoría de los trabajadores están a favor del retorno al trabajo, la reanudación de las actividades postales en Gran Bretaña tendrá lugar en los primeros días de la próxima semana.

**● EN FRANCIA**

**PARIS, 4 (EFE).** — A unos ciento treinta millones de francos (26 millones de dólares), se elevarían las pérdidas, directas e indirectas, que se han producido hasta hoy a causa de la paralización total de las principales compañías aéreas francesas y que aún continúa.

## POLONIA: ACERCAMIENTO DE IGLESIA Y GOBIERNO

**VARSOVIA, 4 (Reuter).** — La Iglesia y las autoridades comunistas polacas sopesaban hoy las perspectivas de una histórica reconciliación tras su primera reunión en el más alto nivel desde hacía más de 10 años.

El cardenal Stephan Wizzszynski, primado católico de Polonia, informará hoy al episcopado polaco acerca de los pormenores de su reunión de tres horas ayer con el primer ministro Piotr Jaroszewicz, dijeron fuentes católicas en esta capital.

El jefe del Partido Comunista, Edward Gierek y otros miembros del Politburo gobernante, serán interiorizados a su vez por el primer ministro acerca de las discusiones celebradas en el Palacio de Gobierno, un edificio blanco de tres pisos que se yergue en el bulevar principal de Varsovia. Ninguna de las partes ha emitido ninguna clase de comentario o declaración con posterioridad a la reunión.

**● SUAVIZARAN PENAS CANONICAS**

**CIUDAD DEL VATICANO, 4 (EFE).** — La Iglesia Católica suavizará notablemente las penas canónicas, si son aceptadas las propuestas de modificación del "código penal" eclesiástico, efectuadas por la comisión vaticana para la revisión del código de derecho canónico, constituida tras el último concilio ecuménico y presidida por el cardenal Pericle Felici. Tales propuestas fueron sometidas hace algunos meses al examen de los obispos de todo el mundo y, según algunas reacciones conocidas en los medios vaticanos, parece ser que están siendo bien acogidas.

## ASESINABAN A SUS BEBES

**OSTRAU, Checoslovaquia, 4 (DPA).** — Cuatro recientes casos de infanticidio, en los que recién nacidos fueron asesinados por su propia madre, han sido descubiertos por la policía en la ciudad checoslovaca de Ostrava. Según se hizo público, tres de las madres asesinas se encuentran ya en prisión preventiva y sobre la cuarta se hacen aún indagaciones que la comprometen seriamente. En el último caso descubierto se trata de una mujer de 33 años, madre de tres niños, que en la última noche de 1970 envolvió a su cuarto hijo en paños y lo abandonó en el sótano de su casa, quemando el cadáver tres días más tarde.

## UN CURA ENLOQUECIDO MATO A PUÑALADAS A UN PEQUEÑO

**VALENCIA, España, 4 (EFE).** — El niño Francisco Calero Navalón, de 9 años de edad, resultó muerto a consecuencia de las heridas que le infirió con un cortaplumas el sacerdote José Prat Balaguer, de 53 años, párroco de una iglesia de la localidad de Puerto de Sagunto, de esta provincia.

Al parecer, el sacerdote sufrió un ataque de enajenación mental y con un cortaplumas atacó al niño, que en esos momentos se encontraba en las oficinas de la parroquia de Begona.

El entierro de los restos mortales del pequeño se efectuó produciéndose algunos incidentes entre las personas que asistían al sepelio.

**● JOVEN ASESINADA**

**MONTREAL, 4 (France Presse).** — Una hija del líder sindicalista de izquierda, Michel Chartrand, fue asesinada anoche en Santa Melania, a 145 kilómetros de esta ciudad.

La muchacha, Marie Andree, de 26 años de edad, fue muerta de un balazo en la cabeza.

La policía quebequena anunció la noticia solo esta mañana, agregando que un individuo es interrogado actualmente en relación con el crimen.

Chartrand, padre de siete hijas, preside el consejo central local de la Confederación de Sindicatos Nacionales. Una de las principales organizaciones obreras de la provincia canadiense.

El mes pasado había sido liberado bajo fianza.

Se ignoraba, hasta las 11 GMT, si el asesinato de su hija tiene móviles políticos.

**● APUÑALO A SU PADRE**

**AQUISGRAN, Alemania Federal, 4 (EFE).** — Hace más de diez meses, una niña de 8 años apuñaló a su padre con un cuchillo de cocina produciéndole tan graves heridas que falleció casi en el acto. Desde entonces, las autoridades judiciales vienen ocupándose del caso que ha llegado ahora a su fin con el sobreseimiento de la causa.

Las investigaciones sobre el suceso dieron como resultado que la pequeña intervino en una disputa entre su padre, que se encontraba ebrio, y su madre. En un momento en que ésta, golpeada por su marido, cayó al suelo sin conocimiento, la niña se apoderó del cuchillo que empuñaba su padre en la mano derecha y se lo clavó en el corazón.


VIVIENDAS LA MODERNA
DESDE HOY HASTA EL SABADO

CHALET de MADERA MACHIMBRE INGLES
ANTICIPO $ 69
Cuota mensual $ 69
m$n. 6.900

CHALET de MATERIAL PREMOLDEADO
ANTICIPO $ 85
cuota mensual $ 85
m$n. 8.500

ENTREGAMOS EN 10 DIAS

LINIERS
CUZCO 40 local 22
al costado estación
CONSTITUCION
SALTA 1636
a ½ cuadra estación
BOULOGNE
YATAY 63 - 1º piso
of. 3 a ½ cuadra estación
FLORES SUD
Zinny 1776 esq. Zuviría
alt. Av. Trabajo 4200



NO
PAGUE DEUDAS
USURAS
Estudio Jurídico
DIAGONAL NORTE 760
Of. 117 1er. piso


## ACRIBILLADO A BALAZOS

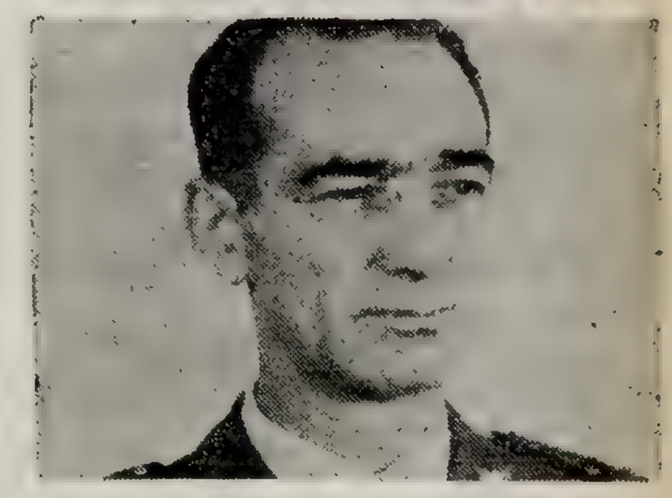

Juan José Sierra, sargento de Gendarmería, muerto a balazos por una patrulla policial.

## ¡POLIOMELITIS!

El drama de la polio, temible flagelo que azota el Gran Buenos Aires.

## CORSO, GASES TIROS Y PALOS

Represión desmedida, con heridos de bala. Fue en Córdoba en la última noche del Corso oficial.


TODO, Y MUCHO MAS, EN
LA REVISTA DE MAYOR CIRCULACION EN LA ARGENTINA
ASI
EL MUNDO Y LA LUNA EN SUS MANOS
¡YA APARECIO!

# SEGUNDO SATELITE CHINO

## BELFAST: SE TEME GRAVE ATENTADO

**BELFAST, Irlanda del Norte, 4 (EFE).** — Policías y soldados registraron minuciosamente hoy el castillo de Stormont, sede del parlamento de Irlanda del Norte, después de que una mujer de la limpieza encontrara seis balas en una de las salas del histórico edificio. Tras el registro, un portavoz de la policía dijo que no fue hallado nada sospechoso.

Reginald Maudling, el ministro británico del Interior, que vuela hacia Irlanda, pronunciará un discurso ante el parlamento del Ulster.

Esta será la primera vez que un miembro del gobierno británico se dirige a una asamblea conjunta de diputados y senadores en los 50 años de historia de Irlanda del Norte como provincia del Reino Unido. No se espera, sin embargo, que Maudling haga algún anuncio imprevisto. El ministro del Interior conferenciará con el primer ministro del Ulster, mayor James Chichester Clark y otros ministros de su gobierno.

Mauling visitará mañana el cuartel general del ejército británico en Belfast, y celebrará también reuniones con representantes eclesiásticos y sindicalistas. El ministro británico regresará a Londres el sábado por la noche.

**● SEVERA CUSTODIA**

**BELFAST, 4 (ANSA).** — Toda la policía y soldados británicos custodian celosamente los lugares cercanos donde el ministro del Interior británico hará uso de la palabra. Se teme que sea objeto de un atentado terrorista. Tanto católicos como protestantes se concentran en las calles y se cree que es inevitable un enfrentamiento.

## Otras Naciones Siguen Atentas su Evolución

**WASHINGTON, 4 (Reuter).** — China puso en órbita terrestre el segundo satélite que lanza al espacio, anunció el comando de Defensa Aérea norteamericano. El lanzamiento, ocurrido aproximadamente a las 7,15 hora oficial del Este (12.15 GMT) se produjo casi once meses después que los chinos sorprendieron al mundo con la puesta en órbita de su primer satélite, el 24 de abril último.

Ambos lanzamientos se efectuaron desde las instalaciones de Shuang Cheng Tzu, en China Central. La red de estaciones de rastreo —Norad— sigue el vuelo del satélite chino, declaró el Pentágono. Otras naciones hacen lo mismo.

Consignó también el Pentágono que aquél da una vuelta a la Tierra cada 106 minutos describiendo una órbita que pasa a 269 kilómetros del planeta en su punto más abajo y a 1.800 kilómetros en el más alto.

El vuelo del cohete portador fue observado por un piloto de la marina integrante de la dotación del portaviones "Kitty Hawk", a su regreso de una misión sobre el sudeste de Asia, de acuerdo con el anuncio de la Norad, difundido por el Departamento de Defensa. Declaró el piloto que vio la brillante estela de gases que se desprendía del cohete que alcanzaba una gran altura hacia el norte.

La rampa de lanzamiento de Shuang Cheng Tzu se halla a 1.600 kilómetros al Oeste de Pekín y justo al Sur de la frontera de Mongolia. Fue demolida hace cosa de dos años y reconstruida casi en seguida, al parecer a fin de adaptarla al lanzamiento de satélites.

El satélite lanzado en abril último difunde, mientras gira en torno a la Tierra, "El Este es rojo" una canción que ensalza al presidente del partido comunista chino Mao Tse tung.

De 173 kilogramos, pesa el doble que el primer Sputnik soviético que ascendió al espacio en 1957. El "China I", como se le denomina, cubre una órbita cada 114 minutos, e hizo de China el quinto miembro del selecto club de países que lograron llegar al espacio con sus satélites. Los otros, que lo habían conseguido con anterioridad, son la Unión Soviética, los Estados Unidos, Francia y Japón.

No se informó de que se hubieran captado señales de radio del nuevo satélite, cuyo lanzamiento fue considerado por los peritos norteamericanos del espacio como nueva prueba del sostenido progreso científico logrado por el régimen de Pekín.

Las autoridades norteamericanas no disponían de información sobre el peso y el tamaño del nuevo satélite.

**● PEKIN "IGNORA" TODAVIA**

**PEKIN, 4 (DPA).** — La República Popular China no publicó todavía el lanzamiento de su segundo satélite artificial, del que dieron noticia fuentes norteamericanas.

Por lo general, noticias de parecida importancia son divulgadas en China Comunista por la radio y televisión a las ocho de la noche, hora local, durante el más importante y extenso programa de noticias.

**● COMENTARIOS EN WASHINGTON**

**WASHINGTON, 4 (ANSA).** — A propósito del lanzamiento del segundo satélite chino realizado ayer, se hace notar en medios científicos norteamericanos que éste corresponde al criterio general que Pekín se había propuesto seguir en materia espacial cuando disparó el primer satélite artificial, 25 de abril de 1970.

La conclusión inmediata que cabe deducir de este disparo es que China popular está marchando a rápidos pasos por el camino que la conducirá a la plena disponibilidad del arma misilística nuclear.

En términos de estrategia militar, satélite artificial significa capacidad misilística intercontinental.


**DESPIDOS**
CONSULTAS GRATIS
PAGAMOS TELEGRAMAS
● ONCE: PUEYRREDON 29, 6º "A" (Frente a la plaza)
● CONSTITUCION: BRASIL 1022, 2º piso, Dto. 6 (Fte. estac. y Plaza)
● CONSTITUCION: CASEROS 983 (a 2 cuadras Estación)
● LINIERS: Av. RIVADAVIA 11982 (A 2 cuadras Avda. General Paz)
Dr. PRIETO — 9 a 20 horas

FLORENCIO VARELA
OPORTUNIDAD: CASITA Y LOTE, pavimento, colectivo, escuela, m$n. 47.500 y facilidades. Tratar: España 45, piso 1º, oficina 4. Arriba Cine Rex. F. Varela. Lunes a sábado 9 a 12 y 14 a 19

VESTIDOS $ 1,20
ROPA USADA DE VERANO POR MAYOR — 90-6188

LIBERTAD-MORENO
Lote y casa s/asfalto, luz, m$n. 30.000 y fac. MONTEVERDE 404, una cuadra Est. Castelar.

**ESTUDIE**
● DIBUJO PUBLICITARIO ● DECORACION
● FOTOGRAFIA PUBLICITARIA ● CERAMICA
Bajo la dirección de los grandes maestros
PEREYRA Y BORISOFF
ABIERTA LA INSCRIPCION
SEDE CENTRAL: Florida 165, 3er. piso (Gal. Güemes). ONCE: Rivadavia 2625, 1er. piso.
ida

CURSOS
● RELACIONES PUBLICAS
● RELACIONES HUMANAS
● DESARROLLO DE LA PERSONALIDAD
● ARTE DE HABLAR EN PUBLICO
ABIERTA LA INSCRIPCION
Centro: Sede Central: Instituto IDA: Florida 165, 3er. piso (Galería Güemes). Once: Instituto System: Rivadavia 2625, 1er. piso
AUSPICIADO POR EL CENTRO DE ESTUDIOS SOCIALES DEL INSTITUTO IDA
ida

CURSO DE
CONTABILIDAD MODERNA
Desarrollado de acuerdo a los programas oficiales de las Escuelas Nacionales de Comercio.
En 25 clases audiovisuales. Material didáctico sin cargo.
ABIERTA LA INSCRIPCION
Centro: Sede Central: Instituto IDA: Florida 165, 3er. piso (Galería Güemes). Once: Instituto System: Rivadavia 2625, 1er. piso
AUSPICIADO POR EL CENTRO DE ESTUDIOS SOCIALES DEL INSTITUTO IDA
ida

**ESTUDIE RADIO T.V. (Industrial COIA)**
Título Nacional (Cuota mensual $ 4)
Curso Nocturno 19.30 a 21.30 hs.
ESPAÑA 620 - Avellaneda
(2 cuadras Estación)

AVISOS AGRUPADOS

**DESPIDOS**
CONSULTAS GRATIS
Dr. RUBIO 9 a 20 hs.
PAGAMOS TELEGRAMAS
POMPEYA: Av. SAENZ 737, 1º (Galería al lado Est. Sáenz)
I. CASANOVA: PCIAS. UNIDAS 6779, 1º Ofic. 4 (3 cuadras ferrocarril)

**APRENDA TORNERIA**
EN LA ESCUELA "NUEVA CHICAGO"
Inscripta en el Ministerio de Cultura y Educación bajo el Nº 7645/70
Sin Examen de Ingreso — Cursos Acelerados
Abierta la Inscripción
Otorgamos Diplomas. Enseñanza práctica sobre tornos.
Horario de 7 a 11 y 14 a 23
AHORA EN SU PROPIO LOCAL
JOSE LEON SUAREZ 2678 — CAPITAL
(Altura Avda. Gral. Paz y Avda. De los Corrales)

ASISTENTE MECANICO
Necesita Empresa Vial para trasladarse a Córdoba.
Presentarse:
California 3202

¡BASTA DE ANTEOJOS!
Use lentes de contacto
Prueba sin cargo. Planes mens.
LENTICON - Maipú 621 - 392-1900

SOROCABANA
NECESITA
VENDEDORES DE CAFE
En Estadios de Fútbol
AZCUENAGA 984 CAPITAL

A SOLA FIRMA
RETIRE HOY CUOTA MARZO
2 Alianzas cintillo oro 18 k. $ 6. Despert. $ 1. Reloj pulsera $ 5.50. Trajes $ 9. Radio portátil $ 1. Helad. Saccol $ 30. TV Apolo $ 30
CASA FEBO - CORRIENTES 4902

PENALES
Dr. RUBINI
Libertad 359 - 2º "D" - 35-5692
(Atención permanente por: teléfono 61-7412)

**DESPIDOS**
CONSULTAS GRATIS
AUMENTOS - DIFERENCIAS DE JORNALES - SUSPENSIONES
ACCIDENTES - ENFERMEDADES - PAGAMOS TELEGRAMAS
JUICIOS RAPIDOS Dr. FERRERO, 8 a 20 hs. — 49-5117
RODRIGUEZ PEÑA 617, Piso 4º (a 2 cuadras de Callao y Corrientes)

**PREFABRICADAS**
La única OFERTA!!! de verdad en el país: pieza 4x. cocina 3x2 y porch 2x1. — CONTADO TOTAL $ 190.-
AVDA. DE MAYO 930 esq. ALVARADO - Ramos Mejía

**DESPIDOS**
Dr. GIACOMINO 9 a 20 horas
CONSULTAS GRATIS — PAGAMOS TELEGRAMAS
● LANUS: Av. PAVON 4519, P. 1º, Of. 6 (Frente Estación)
● POMPEYA: Av. SAENZ 855, 1º (Esq. Perito Moreno)
● SAN JUSTO: PROVINCIAS UNIDAS 3616
● CHACARITA: AVDA. FOREST 573 (Esq. Federico Lacroze)
● CENTRO: PARANA 720, 2º (A 2 cuadras de Tribunales)

**DESPIDOS**
ACCIDENTES - SUSPENSIONES
TRAMITES URGENTES - PAGAMOS TELEGRAMAS
CONSULTAS GRATIS
● ONCE: RIVADAVIA 2786, piso 1º of. 3 (Plaza Once)
● CONSTITUCION: BRASIL 1075, 6º piso (esquina Lima frente a estac.)
● LOMAS DE ZAMORA: BOEDO 139, P. 1º Of. 3
Dr. PIZZOTIELLO y asociados. Consultas de 9 a 20 horas

Familia Vende Urgente
Living m$n. 29.500. Dormitorio escandinavo m$n. 39.000. Alfombras m$n. 5.500 c/u. Cubiertos m$n. 4.500. Batería m$n. 8.500. Mesa fórmica m$n. 4.900. Sillas m$n. c/u. 1.000. Estereofónico m$n. 39.000 TV perfecto, funcionando, m$n 28.000. Otro portátil. Modular. Comedor. Lámpara. Placard. Colchones. Platos y copas.
ESTRADA 1740 MARTINEZ

A MUDARSE HOY
Casa lote grande, luz, $ 35.000 m/n. y facilidades. MAXIMO PAZ 114, LANUS - T. E. 241-8917.

APRENDA Y GANE
EN 3 MESES
OFIC. PLOMERO
Y CLOAQUISTA
INST. ELECTRICISTA
INSTALADOR GASISTA
Taller-Aula
Matrícula-Diploma
¡INSCRIBASE!
ESCUELAS TECNICAS
GENERAL SAVIO
SAN JUAN 2630 - CAPITAL
Informes 10 a 20 horas

CASA
2 amb. y depend., c/luz, escuela, transp. $ 150.000 y fac. Tr. ALBOR Av. Calchaquí y Zapiola, Bernal O.

OFERTA PINO
ENCOFRADO $ 5.50
3 x 3 - $ 1.30 1 x 2 - $ 0.30
1 x 3 - $ 0.48 1 x 1½ $ 0.25
ALFREDO ROMANO
AV. VERGARA 3550
Hurlingham 655-2524

OPORTUNIDAD
Vendo urgente frutería, verdulería y artíc. de almacén
ZONA CABALLITO
Muy barato. De 8 a 12 hs.
772-5638

DIVORCIOS · MATRIMONIOS
ARGENTINA MEXICO URUGUAY PARAGUAY
Dr. N. VIERA
Bmé. Mitre 1773, piso 2º 207 Teléfono 46 2374

Viviendas FLORESTA
ANTICIPO EN CUOTAS $ 45 c/u.
3 amb. — Panel sanitario — Agua fría y caliente
Joaquín V. González 99, Capital. T. E. 67-4373, Est. Floresta

SU CASA SIN ANTICIPO NI SEÑA
PLANES DE AMIGO A AMIGO
De pino Brasil - Ventanas panorámicas con rejas - Techo de fibrocemento
VIVIENDAS FALCON Tucumán 1655 - 7º P. Of. "E" - CAP. FEDERAL
VIVIENDAS CONDOR Belgrano 2307 - MUNRO (Fte. Barrera Villate)
Lunes a sábados de 9 a 12 y de 15 a 20 hs.

MORON-PADUA
Lotes y casas. 2 amb. Pav., luz m$n. 40.000 y 9.000 por mes. Trat.: SAN MARTIN 617 MORON

¿Quiere Ud. Casarse?
AGENCIA MATRIMONIAL MIR
AV. CORRIENTES 2294, P. 11
Anexo: Casamiento por poder en países extranjeros. T. E. 48-0974

# FATUN DESCONOCE INTIMACION

## Prosigue el Paro; Toman Establecimientos

El secretario de Trabajo, doctor Juan Alejandro Luco, dictó la resolución que lleva el Nº 98 por la cual declaró la competencia de esa Secretaría de Estado para intervenir en el conflicto existente entre las universidades nacionales en conflicto con el personal no docente, en virtud de las medidas de fuerza dispuestas por las entidades gremiales que los agrupa. En la medida se intima a las asociaciones profesionales de trabajadores y al personal representado por ellas a la inmediata cesación de las medidas de acción directa en vigencia y a la reanudación de las tareas a partir de mañana en los horarios de trabajo habituales, bajo apercibimiento de aplicar las sanciones previstas por las normas legales pertinentes.

Con el fin de obtener una información sobre la posición de la entidad gremial, CRONICA dialogó con dirigentes de la FATUN. Estos afirmaron que ni la Federación ni sus asociaciones se sienten intimadas, pues no han recibido ninguna comunicación oficial en tal sentido. "Nos enteramos por los diarios", afirmaron.

"Las tratativas continúan en forma normal —agregaron— dentro de las áreas competentes, es decir, el Ministerio de Educación y el Consejo de Rectores. Informaron que hoy se realizará una reunión con miembros de este último en cuyo transcurso se reconsiderará la propuesta hecha por la FATUN para lograr una solución al diferendo. "Por ello —afirmó un dirigente— las tratativas están en contrapartida con la "posible" intimación que —reiteró— desconocemos oficialmente".

● **OCUPACION Y DESOCUPACION**

CORDOBA, 4 (De nuestro corresponsal). — Esta mañana, poco antes de las 9.30, personal no docente de la Universidad Nacional de Córdoba, perteneciente al Hospital Nacional de Clínicas, tomó el nosocomio.

La ocupación de las distintas dependencias se hizo en forma sorpresiva y forma parte del plan de lucha iniciado por este sector hace ya dos semanas.

También en horas de esta mañana los no docentes tomaron dependencias de la Facultad de Arquitectura, con idénticos propósitos y en cumplimiento del plan de acción antes enunciado. Al mediodía los dos establecimientos fueron desocupados.

## CONTINUAN OCUPADAS VARIAS FACULTADES

El problema universitario suscitado por los exámenes de ingreso afecta a diferentes planos de esa actividad y amenaza desembocar en una crisis del Consejo de Rectores de Universidades Nacionales (CRUN), en vista de la actitud asumida por el titular cordobés.

Mientras en diversas ciudades del país (esta capital, Rosario, Córdoba, Mendoza, Tucumán) prosiguen los disturbios estudiantiles y la ocupación de recintos universitarios, ha cobrado cuerpo el rumor de que el rector de la Universidad de Córdoba, doctor Olsen Antonio Ghirardi —quien suprimió los exámenes de ingreso en su jurisdicción— presentaría su dimisión. Esto precipitaría una crisis en el seno del CRUN.

Ayer por la tarde hubo incidentes en Buenos Aires, protagonizados por estudiantes de la Facultad de Filosofía y Letras, quien chocaron con la represión policial cuando manifestaban contra los exámenes. Los siete detenidos deberán cumplir 30 días de arresto.

● **OTRA OCUPACION**

CORDOBA, 4 (De nuestro corresponsal). — Sobre las 10 de esta mañana, personal no docente de la Universidad local, agrupado en la Gremial San Martín, ocupó el edificio de la Facultad de Arquitectura.

## ANULARON ACTO ELECCIONARIO EN UN FRIGORIFICO

Por disposición del director nacional de Asociaciones Profesionales, doctor Federico Dardo Núñez, fue anulado el acto eleccionario que se realizaba en el Frigorífico Lisandro de la Torre y en el que sufragaban afiliados de la Asociación Gremial del Personal del frigorífico y Mercado Nacional de Hacienda de la Ciudad de Buenos Aires. La resolución —adoptada a pedido de la lista "Azul"— ratifica la invalidez de las elecciones, que debían finalizar hoy a las 18, teniendo en cuenta que tanto la asociación como la junta electoral habían sido notificadas de la anulación.

## EN CORDOBA HAY DOS CONFLICTOS

CORDOBA, 4 (De nuestro corresponsal). — Al reiniciarse normalmente las actividades laborales, luego del paro de 14 horas cumplido ayer en forma unánime por obreros, empleados públicos y el sector empresario agrupado en el Centro Comercial e Industrial, subsisten los problemas creados en la administración pública y en la justicia, cuyos personales mantienen vigentes sus reclamos por aumentos de sueldos. El malestar existente puede agravarse ante la decisión del Tribunal Superior de Justicia, que conminó a los empleados judiciales a no hacer abandono de sus puestos y dispuso aplicar sanciones a quienes no cumplan íntegramente su jornada diaria de trabajo. En asamblea, el personal judicial rechazó esa disposición y resolvió continuar con los paros parciales que vienen registrándose desde hace varios días.

● **PARO PACIFICO**

Durante la jornada de ayer no se produjeron incidentes y la policía confirmó que tampoco hubo detenidos. Los efectivos movilizados para mantener el orden en la ciudad, sobre todo en el sector donde se realizó la concentración, que reunió a unas seis mil personas, no entraron en acción en ningún momento y tampoco fueron hostigados por los manifestantes.

● **SIGUEN LOS PAROS**

Nuevamente los empleados públicos y judiciales abandonaron hoy sus tareas en cumplimiento del plan de acción dispuesto por los gremios que los agrupan, que demandan un aumento de sueldo. Las tareas se paralizaron a partir de las 9, como viene sucediendo desde unos quince días atrás. Los empleados públicos reclaman del gobierno un aumento de emergencia de 8000 pesos viejos. Por su parte los de la justicia piden la equiparación de sus sueldos con los del Poder Judicial de la Nación.

Según se informó esta mañana en Tribunales, las sanciones decretadas por el Superior Tribunal de Justicia en caso de que continúe la medida de fuerza, que imposibilita la actividad en todos los juzgados, comenzarán a regir a partir de mañana. Mientras tanto, hoy se cumplió el cuarto día consecutivo de "huelga de hambre" que efectúan varios empleados públicos en apoyo de la acción que se realiza en toda la administración pública para obtener mejoras salariales.


## AVISOS PROFESIONALES

**M. CANONIGO - Partera**
CARLOS CALVO 931 - T. 23-5925 (entre B. de Irigoyen y Tacuarí) Cons. todos l|días y dom. 8 a 22.

**ESPECIALISTA EN VIAS URINARIAS Y VENEREAS**
PIEL. Dr. SCHUFF. Méd. Ext. del Hospital Alvear. De 10 a 20 hs. PASTEUR 463, 1º "C", 48-2251.

**ENFERMEDADES DE LA VEJEZ — GLANDULAS**
Dr. R. Russo, Méd. 9-12 y 14-20 Pueyrredón 442, 8º, 30. T. 87-4457

**PROTESIS DENTARIA**
Lunes a sábado de 9 a 21 hs T. E. 30-7358. Carlos Calvo 384. P. 2º I. Odont. Ovidio Ruiz Díaz.

**CONSULTORIOS MEDICOS UROLOGIA - VENEREAS**
T. E. 49-6998 (10 a 12 y 16 a 20) AYACUCHO 183 (Congreso)

**VENEREAS - PIEL**
Dr. J. GRINSPON. Méd. del Hosp Alvear. Cons. de 10 a 21 horas TUCUMAN 2085

**PIEL - VENEREAS SIFILIS**
Dr. LUIS ITZCOVICH (Médico) Todos los días 9-12 y 14-20 hs. CALLAO 449 - 46-5265 - Piso 3º

**PIEL - VENEREAS**
Dr. Jaime D. Itzcovich. Méd. esp. Corrientes 1250, 8º L. 41-5665 y 35-6507. Lunes a viernes, 15 a 20. Sab. de 10 a 13 horas.

**PIEL - VENEREAS SIFILIS**
Dr. Ricardo Itzcovich (médico) 9-12 y 14-20 Pueyrredón 442 8º 30 — T. E. 87-4457

**ENFERMEDADES VENEREAS**
PIEL, LUES, 8 a 12 y 15 a 21 hs Dr. CORTONDO (Médico) SAAVEDRA 22 — T. E. 48-0401 (Plaza Once)

**VENEREAS**
SIFILIS - VIAS URINARIAS Dr. E. BRIZZIO - Médico GARAY 1264, 1º A - Constitución 27-5460. De 9-12 y de 16-20 hs.

**ENFERMEDADES DE LA VEJEZ — GLANDULAS**
Dr. C. GURFEIN (Méd. 9|12, 14|20) AV. CALLAO 449, Piso 3º, 46-5265

RIVADAVIA 1906, 1º "B" PARTERA M. R. RODRIGO DE SEGURA — Consultas todos los días y domingos - T. E. 48-3430

**Dres. STIGOL**
VENEREAS - VIAS URINARIAS 10 a 12 y 15 a 20. T. E. 23-2398 BRASIL 923 (Plaza Constitución)

**CIRUGIA PLASTICA**
Dr. ISAAC ITZCOVICH, Méd. 9/20 CALLAO 449, Piso 3º - 46-5265

**VENEREAS - PIEL SIFILIS**
9 a 12 y 16 a 20. T. E. 49-1525 Dr. O. BRIZZIO - Médico Bmé. Mitre 2105 - 1º A, Congreso



HOY como AYER Ud. camina, camina y al final... compra en

**SADIMA**

Porque SADIMA le ofrece calidad estilo y economía

NUEVA CASA CENTRAL: ONCE Rivadavia 2201 esq. J. E. Uriburu — BELGRANO Migueletes y Echeverría — DEVOTO Av. F. J. Beiró 5402 esq. Virgilio — MORON Belgrano 124 — POMPEYA Av. Sáenz 695 esq. Av. La Plata

Con el 5% le reservamos su compra, el resto lo paga como Ud. quiera

SADIMA brinda los mejores planes de Crédito TODO EN CUOTAS - SIN ANTICIPO

DORMITORIO
totalmente en placa, enchapado en peterol
PRECIO CONTADO $506.-

JUEGO DE LIVING CAMA
tapizado en telas a elección PRECIO CONTADO $389.-
tapizado en similcuero (Old crushed Pavane Cartage Damasquino Ruquet) PRECIO CONTADO $499.-

SOFA CAMA
(Guarda la cama tendida) en similcuero lavable
1 plaza PRECIO CONTADO $279.- 1½ plaza PRECIO CONTADO $319.- 2 plazas PRECIO CONTADO $419.-

COMEDOR
enchapado en peterol: Bahut 2,40 mts. Mesa con tabla de agregar 6 sillas tapizadas en similcuero
PRECIO CONTADO $949.-

PLACARD
2x2 50 mts. totalmente en madera con cajonera interior y estantes
PRECIO CONTADO $329.-

CAMA SUPERPUESTA
gran terminación
PRECIO CONTADO $175.-
(2 colchones a resortes $ 99.-)

DIVAN CAMA DOBLE
enchapado en peterol 2 colchones (1 tapizado en similcuero) 2 almohadas
PRECIO CONTADO $299.-

SADIMITO
con baul tapizado en similcuero (Cartage - Old crushed - Damasquino - Ruquet)
PRECIO CONTADO $195.-

SADIMESA
mesa plegable en 2 tamaños enchapada en peterol
para 6 personas PRECIO CONTADO $279.-
para 8 personas PRECIO CONTADO $319.-

# UNA BUENA MADRILEÑA

## Para el "Pase" de la Triple en el Norte

**Tras la reunión especial del sábado en Palermo, de nuevo el domingo en el Norte. Un interesante programa, con nueve cotejos bien conformados, dará atracción a la fiesta. La apuesta triple vuelve a resultar uno de los motivos de mayor interés, por las excelentes perspectivas que ofrece para redondear un dividendo elevado. Se iniciará la jugada en el premio Court Page, con veinte nombres para darle forma, y un Meteorito que promete mucho. En el premio Spiaggia se hará el pase y puede Madrileña ser la heroína, manteniendo en juego los vales de la mayoría, que se distribuirán en el premio Martiset, donde Tuqui puede hacer bien la diligencia. El placé para Germán. Aquí las perspectivas de la jugada:**

### 3ª CARRERA 1000 METROS

**PASSY WILLOW:** Anduvo cerca en sus últimas actuaciones en el bosque. Puede ganar.

**2 EPERNAY:** Está corriendo mal. Y en privado poco hizo. No lo vemos .

**3 TERMINO:** Llegó séptimo de Mazo y anduvo mejor en sus trabajos. ¡Ojo!

**4 BIT HONOR:** Siempre arrima. Esta vez puede ser la vencida. A no descuidarlo.

**5 LINDO REGALITO:** Siendo así no habrá que olvidarlo, que puede ser la salvación.

**6 CAPRICHITO:** Cuenta con muy buenos antecedentes. Está listo para sobresalir. Enemigo peligroso.

**7 METEORITO:** Está listo para salir de perdedor por un campo. Es la mejor carta del lote.

**8 EL BROCAL:** Vale muy poco este hijo de Triomphe. Hay que olvidarlo.

**CHAUPI:** Otro que cada da corre peor. Mejor ni acordarse de él.

**10 QUINN MARTIN:** Corrió discretamente en la carrera ganada por Molle. Pero anda mejor. ¡Cuidado!

**11 LINGOTERO:** No correrá.

**12 SPY SHOCK:** Está mejor puesto y eso es bastante para aspirar a entreverarse en el final.

**13 ESLABON:** Será muy valioso si responde a sus buenos ensayos. ¡Ojo!

**14 BRONCO:** Corrió tres veces y en dos estuvo en el marcador. Andará muy cerca.

**15 PAISON:** Hará su reaparición con mejores aprontes. Puede entreverarse con alto sport.

**16 SOPETON:** Antes de fracasar había llegado tercero en el césped. Anda como para llegar muy cerca. El sport.

**17 CACIQUE ROBLES:** Salvado el debut, puede hacer mejor papel. ¡Cuidado!

**18 PELAO:** Corrió dos veces y mal. Pero anduvo mejor en sus ensayos. Puede ser...

**19 HORUS:** No responde en carrera a lo bien que anda en privado. Algún día será.

**20 REITER:** Saldrá a la circulación con el sello de Francisco Martín. Hay que tenerlo muy en cuenta.

### 4ª CARRERA 1600 METROS

**1 DUDA:** Anduvo cerca de Chipie y está mejor puesta. Gran contra.

**2 INDIAN QUEEN:** Ganó fácil en La Plata y ahora intentará la hazaña en el césped. Es buena carta.

**3 PERORATA:** Es muy regular. A pesar que la carrera es brava, puede entreverarse.

**4 VERY WET:** Llegó lejos de Cosette, pero anda mejor. Puede esta vez estar más cerca. ¡Ojo!

**5 TIZONA:** Está lista para hacer mejor papel. Es una carta muy tentadora. Sería enemiga.

**6 MADRILEÑA:** Puede alegrar la segunda parte de la triple. Es la mejor carta. Candidata.

**7 ALBERTINA:** Vuelve con todo. Es capaz de hacer una gran carrera. ¡Cuidado!

**8 APRIL SHOWER:** Salió de perdedora en el césped en buena forma. Y siguió como para repetir. Gran carta.

**9 PIERIA:** Otra que promete mucho. Si responde puede repetir.

**10 VIGENCIA:** Aprontó como para ganar disparando. Hay que creerla.

**11 ZAINA BLUFF:** No correrá.

**12 ONAYA:** Por lo bien que ha seguido, puede volver a lucirse.

### 5ª CARRERA 2200 METROS

**1 MOTATO:** Viene de Rosario listo para hacer un gran papel. ¡Cuidado!

**2 PELE:** No correrá.

**3 TUQUI:** Cada día corre más. Está listo para repetir. Candidato.

**4 NIORO:** Otro que se impuso en gran forma y promete mucho. Serio rival.

**5 GERMAN:** Tendrán que echar un pulmón para ganarle. Está mejor puesto y manso. Enemigo.

**6 FULGENTE:** No correrá.

**7 TUPAI:** Debutó con un fácil triunfo en el Norte. Y anduvo mejor. Puede repetir.

**8 HANGAR:** No habrá que tener en cuenta su fracaso último. Mejoró mucho. Buen lance.

**9 HARMONIUM:** Está corriendo mucho este hijo de Riesgo. Gran carta.

**10 LE MISTRAL:** Siempre arrima. Va muy liviano y puede rehabilitarse ampliamente.

## GRAN ESTAFA EN PERJUICIO DE HIPODROMOS FRANCESES

PARIS, 4 (EFE). — Unos cincuenta empleados de las apuestas mutuas hípicas francesas estarían implicados en una gran estafa —por valor de varios millones de francos, aunque el importe no ha sido establecido aún— llevada a cabo durante año y medio en las ventanillas de apuestas de los hipódromos. Esta gran estafa habría sido realizada especialmente en algunos hipódromos de la región parisiense, donde la venta de los boletos de las apuestas se hace aún manualmente y estos boletos solo tienen validez para determinada fecha o carrera mediante una señal que se hace en los mismos con una máquina perforadora. El desfalco se hacía a través de la complicidad de una amplia serie de empleados, prácticamente todos los que tomaban parte en la venta y en el pago de los boletos ganadores en las apuestas, entre los que se encontraban aquellos falsificados, es decir, realizados después de conocerse el resultado de las carreras y entregados a un determinado número de "beneficiarios", que repartían las ganancias con los empleados implicados.

## STUD...IANDO EL PROGRAMA

**LA primera carrera del domingo en el césped, puede ganarla Lavina, si responde a su reciente segundo puesto, a menos de un cuerpo de Bermeja, en 1'26"2|5, y por lo mucho que corre en privado. Para una llave probable hay que acoplar el nombre de Uvira, que se recomienda por su buen desempeño en sus cuatro presentaciones, en la más reciente de las cuales llegó tercera a ¾ cuerpos de Bermeja y a tres de Lavina.**

* * *

ABUNDAN las fijas en la segunda carrera, que es muy ordinaria, cosa que abre el camino del éxito a la mayoría de las anotadas, pero si Tokai responde a su reciente segundo de Alegrona en 2'3", se terminan las imperdibles y primero la "media" sin susto. Contras bravas son Sonoridad y Mirona Bluff.

* * *

**VARIAS potrancas calificadas se enfrentarán en el kilómetro del clásico Carlos Casares. Entre las nueve inscriptas tres son perdedoras, una de ellas debutante que, por cierto no asustan mayormente. La cartilla destaca los nombres de Olympic Sun, Embe Jerry y Caress, por sus triunfos y ejercicios. El cuidador Arana, presentará en yunta con Olimpic Sun a Jungle Duchess, que también posee chance sobresaliente.**

* * *

**INTERESANTE cotejo entre potrillos en el Kemmis, uno de los peldaños de la escalera clásica, por donde transitan los cracks de cada temporada. A veces el campeón, debuta más tarde y no aparece entre los ganadores de esta importante carrera y otras, el ganador del Kemmis, se consagra el más conspicuo entre sus coetáneos, lo que puede acontecer con Indian Good, que ganó las dos carreras disputadas y en el que se tienen cifradas grandes esperanzas en el stud de Gorosito. Su contra más brava es Paramento, que llegó segundo a 3|4 de cuerpo del anterior, en el Especial Congreve, y dejó con sangre en el ojo a sus dirigentes, quienes descuentan que logrará vengarse en el nuevo cotejo.**

* * *

**NO resultará fácil dar en el blanco en la octava carrera. Son varios los competidores con destacadas chances, como Documental, Digno y Vadim, que cuentan con performances destacadas y buenos ejercicios. Con esos tres nombres podrá darse la vuelta para dar en el blanco y acertar la llave.**

* * *

A la hora de disputarse la novena carrera, la gente andará mareada. pero si se consigue mantener serenidad, podrá acertarse y desquitar algo de lo perdido o aumentar las utilidades, según sea la suerte corrida en las pruebas anteriores. Mushingulta, por su segundo de Doña Magée puede ser la ganadora y la "Doña" de La Doma la que llegue segunda y así se hará carambola y palo, como en el juego del billar. Es decir, acertar la ganadora y la ganzúa.

## ANOTADOS EN LA APUESTA TRIPLE Y REFERENCIAS COMPLETAS

PARA LA REUNION QUE SE CUMPLIRA EL DOMINGO PROXIMO EN EL HIPODROMO DE SAN ISIDRO

### TERCERA CARRERA — Premio COURT PAGE — 1000 Metros (Comienza la triple) — A LAS 12.50

| 4 ULT. PERF | ANOTADOS | o.\|g. | JOCKEY | e/k. | PADRE-MADRE | CUIDADOR | ULTIMA PERFORMANCE | JOCKEY | | COTIZACIONES | | | Tmpo. | Hip. | Pta. | Fecha |
|---|---|---|---|---|---|---|---|---|---|---|---|---|---|---|---|---|
| 5L 4L 2L 0L | 1 PASSY WILLOW | (6) | X. X. | 3\|56 | W'derBoy-Marimé | A.G.Goñi | 5º a 8 cpos. de Neurotic 56 | R.Tavella | 56 | 17.701 | en | 750.014 | 1'21"2\|5 | LP. n. | | 28-2-71 |
| 0L 0L 3L 0L | 2 EPERNAY | (17) | J.Gutiérrez | 3\|56 | IdleHour-Esenia | I.L.S.Millán | 12º a vs. cpos. de Grito 56 | R.P.R'guez | 56 | 2.297 | „ | 85.746 | 1'35"4\|5 | LP. n. | | 22-2-71 |
| 0S 3S 5L 4L | 3 TERMINO | (7) | X. X. | 3\|56 | Triguero-Tamy | M.M.Alves | 7º a 5½ cpos de Mazo 56 | O.Mansilla | 52 | 96 | „ | 36.241 | 58"1\|5 | S. I. n. | | 31-1-71 |
| 4L 2L 0L 5L | 4 BIT HONOR | (5) | X. X. | 3\|56 | J.Honor_B.ofGold | E.C.Boni | 4º a 4½ cpos. de Don Tá 52½ | J.Figueroa | 56 | 2.084 | „ | 45.310 | 1'16" | LP. p. | | 18-2-71 |
| 4L 4L 4L 4L | 5 LINDO REGALITO | (8) | M.Insúa | 3\|56 | Barón-Republiqueta | C.Cabral | 4º a 6 cpos. de Brialcito 56 | M.Insúa | 53 | 15.240 | „ | 72.256 | 1'16"1\|5 | LP. p. | | 18-2-71 |
| 4S 2S 2S 0P | 6 CAPRICHITO | (19) | O.Ba'ttucci | 3\|56 | Venturón-E'cinada | R.Barreiro | 4º a 10 cpos. de Rutinor 56 | O.Bara'cci | 56 | 542 | „ | 12.217 | 57"2'5 | S. I. n. | | 31-1-71 |
| 3S 5S 3P 0P | 7 METEORITO | (15) | G.Rizzi | 3\|56 | Pronto-DutchStar | S.Lema | 3º a ½ cpo. de Eletro 49 | G.Rizzi | 54 | 25.894 | „ | 231.046 | 58"2\|5 | S. I. n. | | 21-2-71 |
| 0S 0P 0P 0P | 8 BROCAL | (10) | H.Prieto | 3\|56 | Triomphe-Caleta | J.M.Oporto | 12º a vs. cpos. de Hotel 56 | N.Me'tero | 54 | 5.448 | „ | 42.108 | 59" | S. I. n. | | 23-2-71 |
| 0P 0P 0P 0P | 9 CHAUPI | (18) | X. X. | 3\|56 | Maniático-Calvuñe | O.Cabrera | 13º a vs. cpos. de Criticón 56 | M.Barroso | 52 | 126 | „ | 38.814 | 1'50"3\|5 | Pal. n. | | 22-11-70 |
| 0S 0S 0S 0P | 10 QUINN MARTIN | (4) | R.Durante | 3\|56 | Mizze'ast_W.Court | R.Salazar | 7º a 8 cpos. de Molle 56 | R.Durante | 56 | 152 | „ | 231.395 | 1'11"4,5 | S. I. n. | | 13-2-71 |
| 0L — — — | 11 LINGOTERO | (14) | no correrá | 3\|56 | Ninchi-Lingotera | O.O.Saiz | 18º a vs. cpos. de Don Mickey 56 | R.Gon'lez | 56 | 2.170 | „ | 25.662 | 1'13" | LP. n. | | 31-1-71 |
| 0S 0S 0L 0P | 12 SPY SHOCK | (20) | J.Yalet | 3\|56 | S.Flight-Fesonia | J.R.d.l.Cruz | 11º a 8 cpos. de El Héroe 56 | G.Rizzi | 54 | 1.480 | „ | 63.592 | 58 | S. I. n. | | 9-1-71 |
| — — — — | 13 ESLABON | (12) | P.Prieto | 3\|56 | Aleli-Cadenilla | H.Soriano | Debuta | — | | | | | | | | |
| 5S 0P 4P — | 14 BRONCO | (16) | C.A.Sáenz | 3\|56 | Optimist-P.Real | M.Fracassi | 5º a 7½ cpos. de Molle 56 | C.Sáenz | 55 | 1.083 | „ | 36.241 | 1'11"4 5 | S. I. n. | | 13-2-71 |
| 0P 4L 2L 2L | 15 POISON | (2) | O.C'cunegui | 3\|56 | Esquilino-A.Ita | J.G.Rotta | 8º a 14 cpos. de Wonora 56 | H.lCa'dini | 56 | 21.775 | „ | 208.960 | 1' 5"3 5 | Pal. n. | | 26-12-70 |
| 0S 3S 6L 0P | 16 SOPETON | (3) | J.Figueroa | 3\|56 | Carapálida-Sotileza | V.H.Santos | 7º a 6 cpos. de Eletro 49 | J.Figueroa | 56 | 8.709 | „ | 42.108 | 58"2 5 | S. I. n. | | 21-2-71 |
| 0P — — — | 17 C'QUE ROBLES | (1) | R.González | 3\|56 | Es Distinto-Africa | A.S.Grassi | 12º a 12 cpos. de Kindú 55½ | H.Guías | 54 | 814 | „ | 93.372 | 1' 3"2,5 | Pal. n. | | 27-7-70 |
| 0L 0S — — | 18 PELAO | (9) | H.Libré | 3\|56 | S.Torres-DeMiAmor | N.Madriaga | 18º a vs. cpos. de Yanal 52 | DaSilva | 56 | 90 | „ | 27.208 | 1' 3"2,5 | LP. n. | | 22-11-70 |
| 0S 0P 0P 0P | 19 HORUS | (11) | G.Pérez | 3\|56 | Anaram II-Hablada | A.P.G'netti | 8º a 8 cpos. de Molle 56 | G.Rizzi | 54 | 896 | „ | 36.241 | 1'11"4\|5 | S. I. n. | | 12-3-71 |
| — — — — | 20 REITER | (13) | P.Palmieri | 3\|56 | Argos-Riansé | F.Martín | Debuta | — | | | | | | | | |

Candidato: METEORITO (7) — Enemigo: Caprichito (6) — Sport: Sopetón (16)

### CUARTA CARRERA — Premio SPIAGGIA — 1600 Metros (Continúa la triple) — A LAS 13.35

| | | | | | | | | | | | | | | | | |
|---|---|---|---|---|---|---|---|---|---|---|---|---|---|---|---|---|
| 3S 3S 4P 5P | 1 DUDA | (5) | O.Cosenza | 3\|56 | Trousseau-S'cacia | J.F.Penna | 3º a ½ cpo. de Chipie 50 | O.Cosenza | 53 | 9.152 | en | 68.856 | 1'10" | S. I. n. | | 27-2-71 |
| 1L — — — | 2 INDIAN QUEEN | (9) | P.Tárrago | 3\|56 | Incaico-Salteadora | R.Gorosito | 1ª por 2 cpos. a S. Tavern 56 | P.Tárrago | 56 | 3.276 | „ | 20.840 | 1'34"4\|5 | LP. n. | | 7-1-71 |
| 4S 3S 3S 1S | 3 PERORATA | (2) | C.Botta | 3\|56 | Argos-Pechada | L.Taborda | 4º a 8 cpos. de L. Colorada 56 | C.Botta | 56 | 14.912 | „ | 142.982 | 1'35"3 5 | S. I. n. | | 27-2-71 |
| 6S 5S 1L 5L | 4 VERY WET | (6) | X. X. | 3\|56 | VeryHot-M.C'ción | F.Medina | 6ª a vs. cpos. de Cossete 56 | J.Torres | 56 | 4.614 | „ | 47.616 | 2'17"2\|5 | S. I. n. | | 20-2-71 |
| 5P 2P 1P — | 5 TIZONA | (7) | E.Jara | 3\|56 | El C'tauro-Talaria | T.B.Miguez | 5ª a 9½ cpos. de V. Bell 56 | J.Figueroa | 56 | 52.699 | „ | 192.220 | 55"3\|5 | Pal. n. | | 12-12-70 |
| 2S 4P 1P — | 6 MADRILEÑA | (4) | A.Etchart | 3\|56 | Imbroglio-Miami | L.A.Florio | 2ª a 3 cpos. de L. Colorada 56 | A.Etchart | 56 | 6.656 | „ | 12.982 | 1'35"3,5 | S. I. n. | | 27-2-71 |
| 0L 0L 5P 4L | 7 ALBERTINA | (12) | O.C'cunegui | 3\|56 | A.Lights-Ret'chera | J.G.Rotta | 11ª a 9½ cpos. de Celfoshka 56 | J.Martín | 56 | 2.404 | „ | 71.621 | 1'15" | L.P. n. | | 10-1-71 |
| 1S 4S 0S — | 8 APRIL SHOWER | (8) | R.Encinas | 3\|56 | C.Harwell-Squall | J.Lapistoy | 1ª por ¾ cpo. de E. Snow 53 | R.Encinas | 56 | 25.206 | „ | 109.694 | 1'44"3\|5 | S. I. n. | | 7-2-71 |
| 1S 3S 0S 2P | 9 PIERIA | (11) | J.Figueroa | 3\|56 | M.Venturer-Clio | R.G.Heredia | 1ª por 5½ cpos. a Precaución 56 | L.Calvette | 56 | 30.348 | „ | 189.445 | 1'19"4\|5 | S. I.n. | | 23-2-71 |
| 2S 0L 0L 4L | 10 VIGENCIA | (1) | E.Bolón | 3\|56 | Argos-Venalidad | M.A.Ferro | 2ª a ½ cpo. de Lulita 53 | E.Bolón | 49 | 505 | „ | 107.379 | 1'10"1 5 | S. I. n. | | 27-2-71 |
| 0S 1S 0P — | 11 ZAINA BLUFF | (10) | no correrá | 3\|56 | SnowBluff-Antonia | J.Fregonese | 8ª a vs. cpos. de Cosette 56 | V.Centeno | 56 | 9.853 | „ | 47.616 | 2'17"2 5 | S I. n. | | 20-2-71 |
| 1S 0P 4P 5P | 12 ONAYA | (3) | V.Centeno | 3\|56 | Ahascragh-Onagre | J.Maldotti | 1ª por 2½ cpos. a Calabria 56 | V.Centeno | 56 | 5.800 | „ | 24.832 | 1'37"3,5 | S. I. n. | | 20-2-71 |

Candidata: MADRILEÑA (6) — Enemiga: Duda (1) — Sport: Tizona (5)

### QUINTA CARRERA — Premio MARTINET — 2200 Metros (Finaliza la triple) — A LAS 14.20

| | | | | | | | | | | | | | | | | |
|---|---|---|---|---|---|---|---|---|---|---|---|---|---|---|---|---|
| 3R 3R 2R 1R | 1 MOTATO * | (2) | R.Armesto | 3\|56 | Panamá-Escabiosa | L.E.Crosato | 13º a 17 cpos. de Emancipado 56 | R.Sosa | 56 | 263 | en | 249.560 | 55"3\|5 | Pal. n. | | 8-12-70 |
| 2L 1S 5S 3P | 2 PELE | (7) | no correrá | 3\|56 | Mr.B'ood-G'dieuse | L.Vega | 2º a 9 cpos. de Mihijo 49½ | L.Camo'tti | 48 | 9.579 | „ | 106.427 | 1'39"2\|5 | L.P. n. | | 22-2-71 |
| 1S 2S 3P 2P | 3 TUQUI | (8) | O.Cosenza | 3\|56 | Prono-Tanaquil | S Lema | 1º por la cab. a Macro 54 | V.San'netti | 56 | 34.354 | „ | 61.746 | 2'29"4\|5 | S. I. n. | | 13-2-71 |
| 1S 6P 1P 2P | 4 NIORO | (5) | E.Jara | 3\|56 | Guatán-Nyland | J.Fregonese | 1º por 1½ cpo. a S. Porteño 56 | J.Torres | 54 | 11.347 | „ | 113.036 | 1' 4,5 | S. I. n. | | 14-2-71 |
| 4S 3S 2P 3P | 5 GERMAN | (9) | J.Torres | 3\|56 | Tobago-GoodGirl | J.S.Gómez | 4º a 6 cpos. de Barney 56 | F.Lerma | 56 | 4.001 | „ | 138 887 | 1'35"3\|5 | S. I. n. | | 23-2-71 |
| 1S 4S 2P 2P | 6 FULGENTE | (6) | no correrá | 3\|53 | Timor-Fascinator | J.A.Maldotti | 1º por ¾ cpo. a Masud 56 | O.Do'guez | 56 | 14.020 | „ | 60.393 | 1'38"4\|5 | S. I. p. | | 6-2-71 |
| 1S — — — | 7 TUPAI | (10) | A.De Santo | 3\|53 | Cardinil II-Tioka | A.P G'netti | 1º por 4 cpos. a Chirrup 56 | DeSantos | 56 | 705 | „ | 190.991 | 1'37"1\|5 | S. I. n. | | 20-2-71 |
| 0S 3S 2P 1P | 8 HANGAR | (4) | J.Figueroa | 3\|53 | C.King-AirFrance | L.Sola | 8º a 16 cpos. de Rigel 53½ | C.Cas'neda | 56 | 8.596 | „ | 105.070 | 2'14"1\|5 | S. I. n. | | 7-1-71 |
| 2S 1L — — | 9 HARMONIUN | (3) | J.Ortiz | 3\|53 | Riesgo-Harmony | A.H.Irusta | 2º a 1 cpo. de Houston 56 | J.Ortiz | 56 | 4.133 | „ | 40.046 | 2'30" | S. I. n. | | 27-2-71 |
| 3S 4S 5S 1P | 10 LE MISTRAL | (1) | M.Calderón | 3\|53 | T'rnevent-Fanática | A.E.Ucar | 3º a 1½ cpos. de L. P. Beaus 56 | V.San'netti | 56 | 9.191 | „ | 38.530 | 1'49"4 5 | S. I. n. | | 23-2-71 |

Candidato: TUQUI (3) — Enemigo: Germán (5) — Sport: Nioro (4)

# CUADRUPLE RODADA EN LA PLATA

## • Se Hirieron González y Longo
## • Real y Rolón Salieron Ilesos

Un comienzo muy accidentado tuvo la reunión realizada esta tarde en el hipódromo de La Plata. Tras el audaz asalto perpetrado por un grupo de extremistas, que se llevaron la suma de 21.600.000 pesos moneda nacional, destinada para hacer frente a las necesidades de las primeras pruebas y el cambio de dinero, se produjo una espectacular cuádruple rodada en la primera prueba que hizo temer por la suerte de varios pilotos. El accidente se registró al pasar las competidoras por frente a la señal de los 900 metros, poco antes de enfilar el primer codo. Allí corría al frente la yegua Adena, seguida muy de cerca por Gazelle, que iba dirigida por el jockey Alberto Real. Al hacer ésta una falsa maniobra se plaló en las patas de aquélla, rodando y dando en tierra con su jinete, que se tiró para el lado interior de la pista. Detrás suyo cayó en seguida Facapri, con Pedro Longo, al no poder evitar el encontronazo y luego chocaron con aquéllas Chuka, piloteada por Juan González, y Caroline Cherie, dirigida por José Rolón, profesionales que fueron despedidos violentamente, quedando tendidos en la pista.

En seguida de producirse la cuádruple rodada, el cuerpo médico del hipódromo acudió en ayuda de los infortunados pilotos, quienes fueron recogidos por la ambulancia y trasladados al nosocomio que funciona en el circo hípico. Tras el primer momento de confusión, temiéndose por la vida de alguno de los pilotos accidentados, que quedaron tendidos en la cancha, el informe médico llevó un poco de tranquilidad a las tribunas, pues destacaba que Alberto Real y José Rolón, habían salido ilesos, regresando por sus propios medios al pabellón del paddock. En cuanto a José C. González, presentaba traumatismo de tórax y escoriaciones en la región anterior derecha del tórax y angular maxilar inferior, mientras que Pedro Longo sufrió traumatismo en la zona lumbar y abdominal del lado izquierdo. Los jockeys Juan C. González y Pedro Longo fueron trasladados a la clínica Solari, donde se procedió con toda urgencia a realizarse las primeras curas. Se informó en ese nosocomio que no revestían gravedad las lesiones de ambos jinetes y que continuarían internados, en observación.

**• SACRIFICAN A FACAPRI**

Dos de las yeguas que rodaron sufrieron lesiones de cierta consideración. Facapri de mayor gravedad al fracturarse la escápula derecha, motivo que obligó a sacrificarla. Chuka presentaba contusión en la rodilla derecha. En cuanto a Gazelle y Caroline Cherie, salieron ilesas de la grave rodada.

# A DAYBOOK NO LO PARARON LAS BOMBAS

## Fácilmente se Adelantó a Montfort en la 2a.

**Hubo de todo en el comienzo de la reunión de esta tarde en el hipódromo de La Plata. Luego del atraco extremista, cuyo detalle damos ampliamente en otro lugar de esta edición, se produjo una cuádruple rodada en la primera prueba, lesionándose seriamente los jockeys Juan C. González y Pedro Longo, y poco antes de correrse la segunda competencia estallaron cuatro bombas con panfletos. Con estos hechos ingratos se inició la reunión y el cotejo de comienzo fue para Adena, que se impuso fácilmente. Daybook se unió para darle forma a la doble. El hijo de Deauville se adelantó fácilmente a Montfort y produjo a ganador $ 7.40. Aquí los resultados de los primeros encuentros de esta tarde en el bosque:**

**1ª Carrera — Premio VENUSTA — 1200 Metros**

(PISTA NORMAL)
(En esta carrera comenzó la apuesta doble)

| CABALLO | JOCKEY | Nº | Ganad. | Placé | Dividendo | | Pag. |
|---|---|---|---|---|---|---|---|
| 1 ADENA 56, R. Tavella ... | | (4) | 5936 | 738 | 3.20 | 2.30 | — |
| 2 D. Bluff 56, R. Rutti .... | | (11) | 3563 | 301 | | 2.70 | 5.40 |
| 3 I. Fresca 52, H. Artigas .. | | (18) | 261 | 112 | | 4.00 | 74.20 |
| 4 Florería 53, O. Miño .... | | (15) | 613 | 120 | | | 31.60 |
| 5 Fonda 53, J. Igarategui .. | | (3) | 604 | 137 | | | 27.90 |
| 6 Adamawa 56, H. Libré ... | | (1) | 787 | 117 | | | 24.60 |
| 7 Parallax 56, J. P'eroa .... | | (6) | 299 | 51 | | | 64.80 |
| U Bibizuela 52, R. Zalazar . | | (13) | 122 | 53 | | | 158.90 |
| x Chuka 55, J. González .. | | (2) | 80 | 19 | | | 242.30 |
| x Facapri 52, P. Longo .... | | (5) | 110 | 43 | | | 176.20 |
| x Gazelle 56, A. Real ..... | | (9) | 423 | 154 | | | 45.80 |
| x C. Cherie 52, J. Rolón .. | | (16) | 960 | 295 | | | 20.10 |
| TOTALES: ..... | | | 13848 | 2140 | | | |

(x) NOTA: Rodaron faltando 880 metros para llegar al disco.
LLAVE GANADORA 2—4, $ 3.70.
APUESTA DOBLE: Total de vales: 51.586; Total del pozo: $ 72.220,40. Vales de la ganadora: 20.730; Cotizac. del vale: $ 3,40.
No corrieron: Agustina (7), Fiestecilla (8), Belenya (10), Las Toscas (12), Exprimidora (14) y Estaya (17).
Ganada por: 3 cpos., la 3ª 1|2 cpo., la 4ª 2 cpos., la 5ª 8 cpos., y la 6ª 6 cpos. Tiempo: 1'15". Cuidador: A. Manzone. Caballeriza: Darío. La ganadora es hija de Gamarin y A. Ruca. Edad: 3 años.
Candidata de CRONICA

**2ª Carrera — Premio AUTOCRATA — 1300 Metros**

(En esta carrera finalizó la apuesta doble)

| CABALLO | JOCKEY | Nº | Ganad. | Placé | Dividendo | | Pag. |
|---|---|---|---|---|---|---|---|
| 1 DAY BOOK 57, J. G'tiérrez | | (1) | 3082 | 176 | 7.40 | 3.70 | — |
| 2 Montfort 57, C. A. Sáenz | | (3) | 1364 | 115 | | 4.70 | 16.90 |
| 3 Engripado 57, E. Riso ... | | (9) | 2576 | 290 | | 3.— | 8.90 |
| 4 Baxter 57, H. Libré ..... | | (10) | 7346 | 592 | | | 3.10 |
| 5 Palmar 57, J. Molina .... | | (4) | 340 | 121 | | | 36.— |
| 6 Prometeo 57, E. Pavarini | | (6) | 147 | 39 | | | 157.10 |
| 7 Kimberley 54, F. Mazzeo . | | (11) | 1254 | 141 | | | 18.40 |
| U Meteoro 57, O. Richeri .. | | (12) | 368 | 26 | | | 62.70 |
| TOTALES: ..... | | | 16497 | 1500 | | | |

LLAVE GANADORA 1—2, $ 27.10.
APUESTA DOBLE: Vales del ganador: 3.288; Divid.: $ 17,50. Vales del placé: 1.941; Dividendo: $ 7.40.
No corrieron: U. Roi (2), Lucimiento (5), Calceo (7) y Arenol (8)
Ganada por: 4 cpos., el 3º 2 cpos., el 4º 12 cpos., el 5º 5 cpos., y el 6º 11 cpos. Tiempo: 1'21"3 5. Cuidador: R. R. Britos. Caballeriza: Rosa G. El ganador es hijo de Deauville y Mime. Edad: 4 años.

**3ª Carrera — Premio ROLAND — 1800 Metros**

(En esta carrera comenzó la apuesta triple)

| CABALLO | JOCKEY | Nº | Ganad. | Placé | Dividendo | | Pag. |
|---|---|---|---|---|---|---|---|
| 1 RESQUEMOR 52, O. M'silla | | (16) | 1685 | 283 | 18.20 | 7.20 | — |
| 2 Big Bay 56, J. Martin .... | | (24) | 2064 | 442 | | 5.30 | 14.90 |
| 3 Mao Tse 56, P. Sierra ... | | (20) | 1904 | 48 | | 5.50 | 16.10 |
| 4 P. Claro 56, A. A. D'guez | | (25) | 453 | 112 | | | 67.90 |
| 5 Tic 56, A. Martínez ..... | | (19) | 5305 | 957 | | | 5.80 |
| 6 Al-Malic 53, M. Insúa .. | | (1) | 2264 | 513 | | | 13.50 |
| 7 Fagiano 54, O. Miño .... | | (14) | 668 | 227 | | | 46.— |
| 8 El Arabe 56, R. Tavella . | | (27) | 1101 | 332 | | | 27.90 |
| 9 Mino 56, R. Sársfiel ..... | | (5) | 16 | 4 | | | 1.923.30 |
| 10 Fabalay 56, S. Maciel .... | | (6) | 317 | 154 | | | 97.— |
| 11 Arly 56, J. Montes ..... | | (4) | 733 | 440 | | | 41.90 |
| 12 Tagan Rock 52, V. Pires .. | | (18) | 709 | 82 | | | 43.40 |
| 12 Taganrock 52, V. Pires .. | | (18) | 709 | 82 | | | 43.40 |
| 14 Alción 56, R. Herrera .... | | (12) | 182 | 41 | | | 169.10 |
| 15 El Portón 56, A. D'Aponte | | (9) | 1561 | 269 | | | 19.70 |
| 16 Nebrino 54, R. B'nuevo .. | | (17) | 50 | 30 | | | 615.50 |
| 17 Odd 56, R. Rutti ..... | | (13) | 75 | 34 | | | 410.30 |
| 18 Prudencio 56, C. Gómez . | | (3) | 49 | 13 | | | 628.50 |
| U Según 53, F. Mazzeo .... | | (15) | (con el 14) | | | | 46.— |
| TOTALES: ..... | | | 21984 | 4816 | | | |

LLAVE GANADORA 4—6, $ 17.50.
APUESTA TRIPLE: Total de vales: 91.542; Total del pozo: $ 192.238,20. Vales del ganador: 11.584; Cotizac. del vale: $ 16,50.
No corrieron: Digamenos (2), Antonio (7), Fatuto (10), Zum Zum (11), Armand (21), Palpali (22), N. Bonito (23), Dominguero (26) y Acuel (28).
Ganada por: 7 cpos., el 3º 1.2 cab., el 4º 1.2 cpo., el 5º 4 cpos., y el 6º 6 cpos. (Bandera verde para el 2º y 6º puestos). Tiempo: 1'56"2|5. Cuidador: O. Bazán. Caballeriza: Elisil. El ganador es hijo de Troubadour y R. de Aire. Edad: 3 años.

**4ª Carrera — 1100 Metros**

HIPODROMO DE LA PLATA

| | MARCADOR | GANADOR | PLACE |
|---|---|---|---|
| 1º | 9 | 4 00 | 2 0 0 |
| 2º | 3 | | 2 10 |
| 3º | 10 | | 2 0 0 |
| 4º | 6 | | |
| LLAVE | | 2 4 | 8 30 |

1 Sagaina 55, A. Sandoval
2 Aranda 55, E. Tadei
3 Tortuguita 55, R.P.Rod'guez
4 G. Bonita 55, H. Libré
5 Dña. Pirula 55, A. Plá
6 Amabel 55, C. Montenegro
7 Loquesea 55, J. Walsh
8 Amencia 55, no corrió
9 La Rumba 55, J.H.Fig'roa
10 Rufina 55, R. Rutti
11 Leine 55, J. Montes
12 Herola 55, P. Tárrago
13 Lettera 55, no corrió
14 Voglia 55, F. D'Elía

## LOTERIA DE LA PROVINCIA

| | | | | | |
|---|---|---|---|---|---|
| 1º | $ 180.000 | 35678 | 15º | $ 90 | 22661 |
| 2º | „ 9.000 | 37880 | 16º | „ 90 | 23686 |
| 3º | „ 1.500 | 17042 | 17º | „ 90 | 25036 |
| 4º | „ 900 | 33841 | 18º | „ 90 | 25935 |
| 5º | „ 300 | 9852 | 19º | „ 90 | 27490 |
| 6º | „ 300 | 42791 | 20º | „ 90 | 29877 |
| 7º | „ 90 | 3915 | 21º | „ 90 | 31500 |
| 8º | „ 90 | 4674 | 22º | „ 90 | 35414 |
| 9º | „ 90 | 5717 | 23º | „ 90 | 39421 |
| 10º | „ 90 | 7036 | 24º | „ 90 | 39466 |
| 11º | „ 90 | 7852 | 25º | „ 90 | 39980 |
| 12º | „ 90 | 14301 | 26º | „ 90 | 42151 |
| 13º | „ 90 | 20955 | | | |
| 14º | „ 90 | 21180 | | | |

### CORDOBA

| | | |
|---|---|---|
| 1º | $ 150.000 | 12013 |
| 2º | „ 50.000 | 32037 |
| 3º | „ 25.000 | 21949 |
| 4º | „ 10.000 | 9478 |
| 5º | „ 5.000 | 20537 |
| 6º | „ 3.000 | 17113 |
| 7º | „ 3.000 | 17948 |
| 8º | „ 3.000 | 25109 |
| 9º | „ 3.000 | 25888 |
| 10º | „ 3.000 | 38031 |

## TIEMPO

MAXIMA a las 17 horas:
**26°4**

MINIMA: 21°1, a las 6.15 hs. Humedad: 83 %. Pronóstico para hoy: Inestable con algunas lluvias, húmedo, poco cambio de temperatura. Para mañana: Nubosidad variable, todavía inestable.

## EL GLOBO DE LA SUERTE

Por NUMERAL

**Dos sorteos tenemos programados para la penúltima extracción de la semana. Jugarán Nacional y Montevideo con 20 y 10 premios mayores, respectivamente. Aquí el detalle:**

**MAÑANA — NACIONAL — 20 PREMIOS, A LAS 12**

| Atrasados a la grande | | | Demorados a los premios | | |
|---|---|---|---|---|---|
| Centena | Decena | Unidad | | | |
| 2 | 6 | 2 | 81 | 92 | 43 |
| 20s. | 15s. | 24s. | 27s. | 25s. | 15s. |

FAVORITOS: A la grande, 262; a los premios, 762

| Ambos demorados a la grande | | | Combinación factible | |
|---|---|---|---|---|
| 01 | 33 | 12 | 62 | 81 |

**MAÑANA — MONTEVIDEO — 10 PREMIOS, A LAS 15**

| Atrasados a la grande | | | Demorados a los premios | | |
|---|---|---|---|---|---|
| Centena | Decena | Unidad | | | |
| 3 | 9 | 0 | 03 | 53 | 27 |
| 28s. | 15s. | 31s. | 45s. | 31s. | 25s. |

FAVORITOS: A la grande, 390; a los premios, 013

| Ambos demorados a la grande | | Combinación factible | |
|---|---|---|---|
| 72 | 14 | 90 | 13 |

# APIOLADA EN UNA BUENA PARTIDA

En Palermo se habilitó la pista auxiliar que se hallaba húmeda y en la misma se controlaron varios ensayos, de los cuales el realizado por Apiolada, es el mejor a juicio de nuestros cronometristas. La hija de Corsel actuará en la quinta carrera de pasado mañana, en condiciones de mejorar su performance del debut, donde llegó última de Raquel Meller. En San Isidro la actividad fue mayor, como podrá apreciarse en las referencias que damos seguidamente.

**• PALERMO**

**(Pista auxiliar húmeda, con viento cruzado)**

APIOLADA, O. Téves a la par de Quemará, A. Ramos 500 desde las gateras en 29" con 11"4 5 de final. Buena partida para el Premio Etoile, del sábado próximo en Palermo; SANDPIPPER, I. Leguisamo, 500 en 29"3,5, con 12" de final; PLANEADOR, P. Palmieri, 500 en 30"; ARPINO, O. Téves 500 en 29"3 5; SUN TRINAL, O. Miño, 500 en 29"2 5, todos desde las gateras.

**• SAN ISIDRO**

**(4ª pista de arena pesada)**

WOOBA, A. Sánchez 500 en 29"3 5 con 12" de final; AFINITE, A. Sánchez, 1000 en 1'5"; DRAKE, A. Gaitán a la par de Precacité, W. Centour, 800 en 50"3 5; ARGANDA, O. Richeri 800 en 51"3,5; CHINIHUE, O. Cosenza 800 en 51"3 5; STREGA, J. Mantilla 600 en 37"; MAYONESA, A. Etchart 600 en 37"; VIEJO Y PELUDO, A. Gaitán 800 en 53"; EL QARS, J. Viviani a la par de Polimnia, P. Palmieri 800 en 51"; CARPINTERO (2 años), N. Fernández 500 en 30"; MI COQUETA (2 años), M. Solbiatti 500 en 31"3 5.

PROHIBIDO
NIGHT CLUB 2000
15 MUJERES BONITAS LO ESPERAN
INAUGURACION 5 de MARZO
PEDRO GOYENA 77 (a ½ cuadra de Avda. La Plata)

HOTEL PARAISO
COCHERA INDIVIDUAL
Camino de Cintura Km.-16,500

Sunset Strip 77
BAMA S. A.
Baile... Diviértase
2 Orquestas
2 Grandes Shows-Strip Tease
30 CARAS BONITAS
TANGOS CON
MARIANO REYES
WHISKY $ 4.-
TRELLES 2340
(Alt. Av San Martín 3000)

## LICITACIONES

MINISTERIO DE OBRAS Y SERVICIOS PUBLICOS - SECRETARIA DE ESTADO DE OBRAS PUBLICAS Y TRANSPORTE - FERROCARRILES ARGENTINOS - FERROCARRIL GENERAL ROCA. - LICITACION PUBLICA Nº 510/71. - RENOVACION LINEA AEREA TELEGRAFICA - TELEFONICA ENTRE ESTACIONES CORTI Y PRINGLES. - Apertura el 22 de marzo de 1971 a las 16 horas. - Valor del Pliego $ 20.00. - Presupuesto Oficial $ 129.933.70. — Adquisición del Pliego, Oficina Licitaciones, de Lunes a Viernes de 12.15 a 18.45 horas, calle Guanahani 322, Buenos Aires.

MINISTERIO DE OBRAS Y SERVICIOS PUBLICOS. SECRETARIA DE ESTADO DE OBRAS PUBLICAS Y TRANSPORTE. - FERROCARRILES ARGENTINOS. FERROCARRIL GENERAL ROCA. Licitación pública Nº 525/71: Reacondicionamiento de la vía Olavarría-Gral. Lamadrid-Pigüé, entre Kms. 411.870 al 433.621. — Apertura el 22 de marzo de 1971 a las 14 horas. Valor del pliego: $a. 40 Presupuesto oficial: $a. 1.078.914,45. Adquisición de Pliego, Oficina Licitaciones, de lunes a viernes de 12.15 a 18.45 horas, calle Guanahani 322, Bs. Aires.

# PALABRAS CRUZADAS

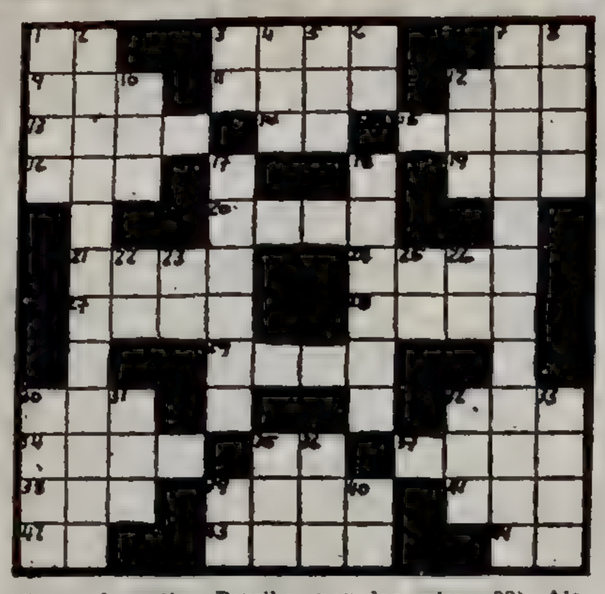

**Horizontales:** 1) Antigua moneda romana: 3) Dios egipcio del Sol: 7) Abreviatura de Item: 9) Madre de Rómulo y Remo; 11) Planta arvense comestible: 12) Que no admite división; 13) Rey de los antiguos peruanos: 14) Afirmación: 15) Nombre de mujer: 16) Se atreve; 19) Río de Estiria en Austria; 20) Traje holgado y cómodo; 21) Tiene miedo: 24) Cierta calabaza; 27) Pendientes, aretes; 28) Percibir un olor; 29) Pieza de artillería; 30) Animal cuadrúpedo doméstico; 32) Abyecto, despreciable; 34) Juntas; 35) Arbusto originario de la China; 37) Dios griego del Sol; 38) Une, enlaza; 39) Escaso, limitado; 41) Cerveza ligera inglesa; 42) Forma del pronombre de 3ra. persona; 43) Uno de los palos de la baraja; 44) Preposición.

**Verticales:** 1) Individuo de una raza del centro de Asia; 2) Prudentemente; 3) Partícula inseparable negativa; 4) Signo de suma o adición; 5) Río de Siberia occidental; 6) Negación; 7) No sumergible; 8) Atacar un barco; 10) En este lugar; 12) Ciudad de Alemania, a orillas del Danubio; 17) Muy gruesos; 18) Que tiene fama; 22) Terminación verbal; 23) Símbolo químico del molibdeno; 25) Contracción; 26) Arbusto de la China; 30) Camino carretero (Pl.); 31) Existe; 32) Perciba por los ojos; 33) Alaben, elogien; 35) Dios de la guerra en la mitología germana; 36) Reflexión de un sonido; 39) Río de Italia, desemboca en el Adriático; 40) Dativo y acusativo del pronombre personal.

| | | | | | | | | | | | | |
|---|---|---|---|---|---|---|---|---|---|---|---|---|
| C | E | R | C | O | | | | C | A | B | A | S |
| I | T | E | A | | D | E | | R | O | L | | |
| N | A | B | O | R | | | B | U | T | A | C | A |
| C | L | O | | A | M | A | D | O | T | A | S | |
| A | | C | A | | U | N | A | | O | | I | |
| | F | I | N | O | | O | L | A | | R | | |
| | A | J | A | D | O | | | P | L | E | | |
| T | | O | | I | D | O | | T | A | | R | |
| E | N | | O | T | O | S | C | O | P | I | O | |
| R | E | O | | A | N | O | A | | A | M | A | |
| C | O | R | O | | T | S | | I | | A | | |
| O | | A | S | A | | | T | R | O | N | O | |

(Solución del número anterior)

# USTED Y LOS ASTROS

### ARIES
(21 de marzo al 20 de abril)

No permita retrasos en asuntos de trabajo, pueden surgir inconvenientes. En amor, se aclaran dudas, todo tiende a mejorar. No descuide la salud.

### TAURO
(21 de abril al 22 de mayo)

Se alejan dificultades en su trabajo, pero mantenga sus tareas al día. En amor, simpatía y comprensión. Colabore con familiares en el hogar.

### GEMINIS
(23 de mayo al 21 de junio)

Active planes de trabajo, colaboración de compañeros. En amor, evite escenas que a nada conducen. Apoyo de familiares en proyectos personales.

### CANCER
(22 de junio al 21 de julio)

Buena predisposición de ánimo para su trabajo habitual, se adelantan tareas. En amor, oportunidad esperada. Se aleja preocupación por la salud.

### LEO
(22 de julio al 21 de agosto)

Reflexione antes de aceptar cambios en planes de trabajo, no es el momento oportuno. En amor, gratas noticias. Cuide la salud y evite el juego.

### VIRGO
(22 de agosto al 22 de setiembre)

Llegan ganancias por asunto de trabajo, mantenga sus cuentas al día. En amor, no dé importancia a ligeros inconvenientes. Suerte en el juego.

### LIBRA
(23 de setiembre al 22 de octubre)

Se retrasan ganancias, no tome decisiones apresuradas. En amor, es el momento de tomar una decisión. Apoyo de personas de experiencia.

### ESCORPIO
(23 de octubre al 21 de nov'bre)

Se confirman buenos planes de trabajo, las ganancias llegarán más adelante. En amor, nada nuevo, sepa esperar. Buen momento con familiares.

### SAGITARIO
(22 de nov'bre al 21 de dic'bre)

Buenas noticias relacionadas con asuntos de dinero, cobran una deuda. En amor, evite discusiones que a nada conducen. Sea prudente con el juego.

### CAPRICORNIO
(22 de diciembre al 20 de enero)

No dé importancia a comentarios de extraños en asuntos de trabajo. En amor, se aclaran dudas. Colabore con familiares en asunto del hogar. Salud.

### ACUARIO
(21 de enero al 19 de febrero)

Apoyo de personas de experiencia para llevar a cabo planes de trabajo. En amor, encuentro que lo favorece. Cuide la salud y sea prudente. Visita.

### PISCIS
(20 de febrero al 20 de marzo)

Llega dinero por asunto de negocios o inversiones, reorganice sus finanzas. En amor, no existen motivos para dudar. No olvide a familiares en apuros.

(DESDE MAR DEL PLATA)

- ***ANDY: CARTA, MARILINA CON ALFARO***
- ***DONALD: AHORA 'GILDA'-GLENN FORD***
- ***CHARLES: TAMBIEN CON LA MONTIEL***

## "LEO"

La gente cuenta que la temporada teatral marplatense ha sido malísima. ¿Pero es que cualquiera crée que la temporada teatral allá en Buenos Aires en plena temporada es espléndida y que todos los escenarios representan taquillazo a salas llenas? Con todo en estos días de marzo han quedado unos doce teatros funcionando, sin contar los "café-concert", "tanguerías" y circos que continúan manteniéndose. Y nadie continuaría si la cosa no marchase... Por eso el "Leo" de hoy no es para los pesimistas sino para los optimistas, que ya están haciendo planes para la próxima temporada de verano. Pues, créase o no, ya hay quien han tomado salas teatrales, no solo para la temporada veraniega que vendrá, sino para varios años más. Por lo menos uno ve así, que el teatro —el viejo y querido teatro, comercial o artístico— tiene gente que lucha por su existencia permanente en este balneario. ● **Y... la farándula sigue su marcha.**

### ★ ANDY

Recibí carta de Andy Russell, de quien no tenía noticias desde el terremoto de Los Angeles, y recuerde que él vive con toda su familia por aquellas latitudes. Me cuenta que Marilina Ross y Emilio Alfaro estuvieron en su casa a visitarlo. Tenían cita para el día siguiente para salir a comer, pero llegó el terremoto y los Ross-Alfaro se tomaron el primer avión hacia Nueva York. Andy me dice de este matrimonio: **"Son muy simpáticos y muy buenas personas, que lástima que no se quedaran algunos días más".** Referente a N.Y. me expresa: **"En Nueva York se puede morir nada más que por el solo hecho de cruzar una calle distraído. Es una ciudad violenta".** Y aquí viene la novedad, que podría cambiar completamente el panorama de las contrataciones en la Argentina, según saco de otro párrafo de la carta de Andy: **"...parece que iré a Llao Llao", en Bariloche, en agosto, que por allá es plena temporada de ski. Viajaría directamente a esa ciudad argentina, en todo caso después pasaría por Buenos Aires. Tú sabes que conozco toda la América latina, y que Buenos Aires sigue siendo mi ciudad favorita. Estuve trabajando en Las Vegas y tengo que dar dos recitales aquí, en Los Angeles. Schujer me mandó llamar desde México, para ir allí, pero solo podría actuar en suelo azteca dos semanas. Tengo contratos hasta 1971".** ¿Usted se da cuenta: artistas contratados en exclusiva para Bariloche? No, si Raúl Aubel y Mercedes Harris sabían lo que hacían.

### ★ DONALD

Donald me contó que tiene guardado un recorte, aparecido en esta misma columna cuando él estaba integrando el grupo juvenil de "Ritmo y Juventud" y yo luchaba para que quienes regían el programa se diesen cuenta de que en él había una estrella. Pero lo que estoy seguro que Donald nunca se imaginó fue, el lanzamiento publicitario a nivel internacional de su filme "En una playa junto al mar". La llegada de Mike Connors y Susan Strasberg, aquí en Mar del Plata. Y ahora Glenn Ford y Rita Hayworth para el estreno en Buenos Aires. Por supuesto que no faltará quien diga que Ford y la Hayworth son estrellas de los años 40. Pero, no importa tal cosa, gracias a ellos, la difusión gráfica de la imagen de Donald, se facilita enormemente en todas partes, saltando la barrera del idioma, gracias a él que habla inglés y a estos astros de Hollywood. ¡Pequeño Donald, no sabes todo lo que le debes agradecer a García Nacson!

### ★ CHARLES

Mi tía Eulogia le ganó una apuesta a una amiga. Ella, que tiene una memoria bárbara, le aseguró que el actualísimo Charles Bronson había filmado con Sara Montiel. Y en verdad tiene razón: la cosa ocurrió allá por 1957 en el filme "Run of the arrow" ("Yuma", creo que fue el título en español). La protagonizaban Rod Steiger, Sara Montiel, Brian Keith y Charles Bronson. Era la etapa de la Montiel en Hollywood, cuando solamente hacía de muchacha india, en esta ocasión de india "sioux", y como luego hizo junto con Gary Cooper en "Veracruz". Así que mi parienta tuvo razón y ganó la determinada apuesta.

### ★ ENTERPRISSE

Los otros días alguien me preguntó si el nombre del boliche nocturno Enterprisse era en honor del portaaviones estadounidense "Enterprise" (pero ocurre que este último escribe su nombre con una sola "s", mientras que el boliche de la zona de "el ruido" lo hace con dos "s". "Gli Scooters" siguen triunfando en dicho lugar y demostrando que muchas veces es más importante tener un buen equipo de sonido antes que talento como ejecutantes. Y también está la 'escola do samba' (?) —me dicen que si bien hay algunos brasileños, también orientales y argentinos—. El grupo se llama "Baío da Onca" y ha batido records de presentaciones porque debe haber estado hasta en cuatro o cinco lugares por noche.

### ★ JULIA

En honor a la verdad, la guapa Julia Sandoval —que sin duda es una mujer de suerte y rating en los negocios y en sus trabajos artísticos, fue la primera que hace cuatro años, le insinuó a un grupo de astros y estrellas amigos de ella, de formar una compañía para ir a Bariloche. Y doy fé, porque estaba presente en la ocasión, que todos la miramos, como si estuviese diciendo algo irrealizable. Julia terminó su labor en "La Gayola". Ahora espera finalizar el próximo fin de semana en el teatro con Bredeston, para dedicarse todo el mes restante de marzo, a descansar junto con su adorable hijita Fabiana y su mamá doña Poli.

### ★ DISCOS

Hay cosas —mi estimado "Leorama-lector"—, que son muy difíciles de explicar, como por ejemplo el hecho de que las casas de discos hayan vendido más redondos en esta temporada veraniega, que en anteriores. Eso sí, la venta ha sido más amplia, no limitándose a uno o dos títulos, sino a discos en general. Pero si había un negocio que en cuanto ponía una reedición de canciones de Al Jonson, pertenecientes al filme "Un hombre inolvidable", inmediatamente entraba la gente a comprárselo. Parece imposible, pero es así...

*Desde esta sección queremos contribuir a la solución de los problemas sentimentales que a tantas personas afligen y angustian. La correspondencia para toda consulta deberá ser remitida a Renzo Cassan, sección S.O.S. Sentimental*

★ **Yoli, de Capital:** Todos los días leo en esta sección los atinados consejos que usted da a sus lectores, y por eso me decido a escribirle. Tengo 24 años y mi esposo la misma edad. Hace un año que nos casamos. Durante los años anteriores a nuestra boda los dos trabajamos y luchamos mucho y con provecho, razón por la cual nuestra posición es relativamente confortable. Hace unos meses compramos, con financiación bastante onerosa, un colectivo que él trabaja. Los hechos han demostrado que se trata de una buena inversión, pero en otro orden de cosas ha generado el problema que me obliga a escribirle. Ocurre que él, desde que se dedica a esa actividad, no vive nada más que para su trabajo. Está siempre fuera de casa y hay oportunidades en que vuelve al día siguiente. Además, se encuentra permanentemente presa de un gran cansancio, hasta el punto de haberse olvidado de que yo como mujer también existo. Vivimos desde hace meses como dos extraños. Hay momentos en que me arrepiento de haberme casado, pese a estar convencida de que mi marido es el gran amor de mi vida. Cuando le reprocho lo que está haciendo, me responde que debo tener paciencia, que el sacrificio a que se somete es solo por un tiempo, es decir, hasta que pueda levantar una buena parte de la deuda contraída en la compra del vehículo. Por mi parte, le niego la razón al hablar así, pues pienso que se puede congeniar perfectamente el trabajo y las obligaciones del hogar. Ningún marido, qualesquiera sean las circunstancias, debe olvidar que tiene una mujer a su lado. Tengo miedo de que la situación que se me ha planteado me impusiese a cometer algo de lo que luego seguramente me arrepentiré. No soy muy linda, pero tampoco me faltan atractivos. Otra cosa: mi esposo no es celoso y me tiene una extraordinaria confianza, y esto es otra cosa que no me gusta de él, pues lo considero como una demostración de indiferencia ¿Qué me aconseja, señor Cassan? ¿Que trate de comprender más a mi esposo?

★ **RESPUESTA: La mayoría de las mujeres aspiran a un esposo trabajador, preocupado por la seguridad económica de su hogar, pero su marido, presumiblemente, ha extremado la nota. La deuda contraída se le ha convertido en una especie de obsesión que le hace perder contacto con la realidad de una vida de hogar que debiera cuidar —esto es lo justo y lo prudente— tanto como su actividad comercial. Se produce entonces la paradoja de que siendo un hombre excelente, se convierte en mal marido. La abandona, se despreocupa de usted, se desentiende de sus necesidades de mujer. No es razonable, por supuesto. Mucho menos porque los dos son muy jóvenes y llevan muy poco tiempo de casados. Posiblemente él piense que usted terminará comprendiendo su sacrificio. Le tiene absoluta confianza y está seguro de que la situación actual, por anormal que resulte, no afectará su vocación de fidelidad. Por lo que me dice, ya antes de casarse los dos habían trabajado duramente, a la par, para crearse un porvenir sin mayores inquietudes de dinero. En cierto modo, lo que ahora su marido hace no es otra cosa que continuar con su absorbente propensión al sacrificio, siempre en aras de lograr un futuro mejor. Debe tratar de comprenderlo, naturalmente, pero lo más importante sería, pienso, que él tratara de comprenderla a usted. Nunca la preocupación por el porvenir puede tender a malograr el presente, que en ustedes debiera ser hermoso, por jóvenes, por enamorados y por ser ambos, como indudablemente lo son, excelentes valores humanos. Hable con su marido con la misma leal franqueza que ha expuesto en la carta que me ha escrito. Estoy seguro de que ha de interpretarla.**

* * *

**Matilde, de Capital:** Piénselo dos veces y llegará a la conclusión que yo llego. Ese muchacho no le conviene en absoluto. Usted sabe perfectamente por qué. ¿Qué objeto tiene continuar?

* * *

**Nora, de Capital:** Es tarde para lamentaciones. Las cosas deben admitirse tal como han venido. Por otra parte, lo suyo no tiene remedio si voy a atenerme a sus palabras. Y es ingenuo buscar simples paliativos a los que en su raíz es irremediable.

## "DIANA DURBIN SE EQUIVOCA"

En el ciclo "Encuentro con el teatro nuevo", que se desarrolla en el teatro Payró, Actores Asociados de Rosario presentará hoy, jueves, "Diana Durbin se equivoca", de Carlos Luis Serrano, a cargo de quien se halla también la puesta en escena y la dirección

Los intérpretes de la mencionada pieza serán los mismos que la estrenaron con señalado éxito en la temporada pasada en la ciudad de Rosario, es decir: Haydée Balvé, Dhara Altolaguirre y Lelio Incrocci.

Actores Asociados compartirá la sala con la obra que actualmente se halla en cartel.

crónica — EDICION DE LA TARDE — Registro de la Propiedad Intelectual Nº 1.076.735 — Dirección, redacción, administración y publicidad: Riobamba 280. Talleres: Azopardo y Garay
T. E. 45-0191 - 0192 - 0193 - 0194 - 0195 - 0196 - 0197 - 0198 y 0199. Director Gral.: Oscar J. M. Ruiz

## "EL PRECEPTOR": VUELTA AL CARTEL

Un importante hecho teatral se registra con el mantenimiento de "El Preceptor" de Bertolt Brecht, en su tercer año consecutivo (600 representaciones) en el Theatron.

El jueves 11 de marzo volverá a estar en contacto con el público la obra que obtuviera el Premio Talía y Semanario Teatral del Aire como mejor espectáculo teatral de 1969.

"El Preceptor", escrita por Bertolt Brecht en 1950, es una de sus realizaciones dramáticas más elaboradas en lo que hace a su preocupación por demostrar los peligros de la sociedad mutilante que trata de impedir los derechos naturales de la libertad.

Los roles protagónicos serán interpretados por gran parte del elenco que la estrenara en 1969, es decir: Roberta Casal, Susana Crisan, Roberto Fiore, Linda Peretz, Néstor Rovental, Vázquez Vela, Walter Yonsky y otros.

"EL CARADURA Y LA MILLONARIA". Lo son en la ficción Juan C. Altavista y María Vaner, y dan título al filme nacional que se estrena hoy en el Ocean. Con ellos aparece Dringue Farías. Cahen Salaberry es el director.

# DIFUNDEN EL TEATRO DE NUESTRO PAIS EN EE. UU.

WASHINGTON, 4 (Associated Press). — Una misión argentina, encabezada por el director Luis Saslavsky, inició el más ambicioso programa cultural que la Argentina haya desarrollado en este país. El grupo se presentará en 27 universidades de Estados de la Unión, durante una gira de 60 días.

Su debut tuvo lugar en el San José State College, de San José de California, según anunció la embajada argentina. El agregado cultural, Raúl Estrada, informó que "el señor Saslavsky ha tratado de presentar una visión de Argentina a través de segmentos de las obras que se han escenificado en nuestro país desde 1870 a nuestros días, con la cooperación de Beatriz Matar y Duilio Marzio".

El grupo llegará a esta capital el domingo y concluirá su gira en Nueva York el 30 de abril. "Estamos tratando de extender de costa a costa de este vasto país, una contribución al mejor conocimiento mútuo por parte de nuestros pueblos", dijo Estrada.

El programa se abre con una escena de "Juan Moreira", que se escenificaba en los viejos circos argentinos, hasta la conocida pieza de Carlos Gorostiza "El Puente". Incluye escenas de "M'hijo el dotor" (Florencio Sánchez), "La novia de los forasteros" (Pedro Pico), "El tango en París" (Enrique García Velloso) y "La fiaca" (Ricardo Talesnik).

### ● CRISIS DE UNA PAREJA

PARIS, 4 (ANSA). — Nadine Trintignant, esposa de Jean Louis Trintignant, sigue su carrera de realizadora fílmica. Recientemente se ha encerrado durante algunos días en un departamento junto con dos actores famosos, Catherine Deneuve y Marcello Mastroianni, filmando su tensión y su cansancio, con el fin de describir cinematográficamente la crisis de una pareja.

La película será dirigida por Gerard Oury autres", y describe la historia de una pareja al borde de la quiebra afectiva total que luego —ante un gran dolor, la pérdida de un hijo— encuentra la fuerza de seguir adelante unida.

### ● ASTROS REUNIDOS

PARIS, 4 (EFE). — Los populares actores franceses Yves Montand y Louis de Funes viajarán el mes próximo a España, para rodar la película "La folie des grandeurs". La producción se filmará en exteriores de Granada y su acción se ubica en la corte española, durante los tiempos del pintor Velázquez.


## Sin Examen de Ingreso

### En Escuelas Técnicas de Capacitación Para Adolescentes

En vista de la necesidad nacional de técnicos capacitados en las ramas de la Industria Automotriz y de la Construcción, las ESCUELAS TECNICAS LEICESTER han abierto la inscripción al primer año del ciclo de dos años para formación de TECNICOS EN AUTOMOTORES y TECNICOS ELECTRICISTAS. Estos cursos, que se dictan tres veces por semana en el turno de la mañana, están dirigidos a jóvenes de 12 a 18 años con 7º grado aprobado, y se desarrollan bajo un aspecto esencialmente práctico en los amplios y modernos talleres, únicos en Sudamérica, todo esto complementado con el más moderno material didáctico, elementos, herramientas de trabajo y sistema de enseñanza perfeccionados de acuerdo a la metodología de capacitación técnica usados actualmente en los más adelantados países. Estos cursos son dictados por Ingenieros y Técnicos de amplia y reconocida trayectoria, en el campo profesional y docente, lo que constituye toda garantía de seguridad para el alumno. Los interesados pueden recabar informes en las respectivas Secretarías de lunes a viernes de 9 a 12 y de 15 a 21 horas.

**ALMAGRO:** Yerbal 133, Alt. Rivadavia 4700

**CABALLITO:** Acoyte 287, 2 c. de J. M. Moreno y Rivadavia

**LINIERS:** Ramón Falcón 7079, 1 c. estación



PRODUCCIONES CINEMATOGRAFICAS 70 presenta

¡UNA EXPLOSION DE COLOR, MUSICA, ALEGRIA, JUVENTUD, CANCIONES Y CARCAJADAS!

# ¡ARRIBA, JUVENTUD!

ROKO - ROSANNA FALASCA

APTA PARA TODO PUBLICO
EASTMANCOLOR

PALOLO · NOEMI DEL CASTILLO · EDDIE PEQUENINO
VICENTE RUBINO · ROBERTO AIRALDI
FIDEL PINTOS · RODOLFO CRESPI · OSCAR PETRI
El conjunto "LECHUGA" · Los "BLUE CAPS"

Dirección LEO FLEIDER — Guión JORGE FALCON, LEO FLEIDER y FALCON — Música y canciones SANDRO Y ANDERLE

HOY ESTRENO — MONUMENTAL REFRIGERACION — Y 40 SALAS SIMULTANEAS



# MARABUNTA

Estreno exclusivo en televisión

Un monstruo de mil cabezas que no se detiene ante nada. Millones y millones de hormigas carnívoras que azotan la región del MATTO GROSSO. CHARLTON HESTON y ELEANOR PARKER protagonizan esta película que inicia un ciclo excepcional.

# CINE COLOSAL DE LOS JUEVES

ESTRENO

HOY · 21,30

al estilo de

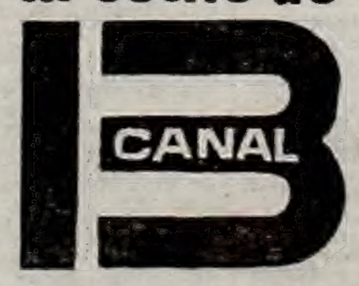

# LA TURNER TAMBIEN RECURRE AL TEATRO

HOLLYWOOD, 4 (ANSA). — Como otras colegas de su generación también Lana Turner incursiona en el teatro. Interpretará durante una gira de dos meses y medio en varias ciudades de los Estados Unidos, la comedia de Barillet y Gredy "Cuarenta quilates".

Lana Turner explica que decidió actuar en teatro porque el cine norteamericano se encuentra en un estado deplorable.

PARENTESIS. Su relación amorosa con Anne Jackson marca un intervalo para las divertidas aventuras que protagoniza Frank Sinatra en "Duelo de pillos", la novedad de MGM que hoy se presentará en la sala Metro.

# EL VATICANO PIDE EN CINE CENSURA MEJORADA

CIUDAD DEL VATICANO, 4 (France Presse). — "L'Osservattore Romano" órgano del Vaticano, solicitó que se mantenga en el cine una censura mejorada, con vistas al debate que tendrá la Comisión Central del Cine.

"En las discusiones pasadas y presentes sobre el tema de la censura, el espectador se halla siempre ausente", escribe el órgano del Vaticano. El diario católico publicó estos días dos artículos críticos dedicados al cine. "Los artistas, los críticos y los productores participan en este diálogo difícil", declaró. "¿Por qué no han de tener derecho a la palabra los que se sientan frente a la pantalla representando el sentimiento común, la sensibilidad de las familias y la conciencia cívica?", preguntó "L'Osservatore Romano".

"La sensibilidad del espectador italiano está escandalizada ante lo que la censura deja pasar bajo su visado"

# SEGUNDA PARTE DE TEMA QUE ERA TABU

El doctor Van de Velde escribió hace muchos años —cuando el sexo era palabra prohibida— su célebre libro "El matrimonio perfecto", que desde entonces ha sido leído, en secreto, por miles de parejas.

Y llega ahora a nosotros la segunda y última parte de este mismo tema "Matrimonio perfecto; familia feliz" es su título, y en ella se presentan los más diversos problemas que puedan crearse entre la pareja.

Esta película, que será estrenada hoy en el cine Hindú, se filmó en Eastmancolor, y fue dirigida por F. J. Gottlieb, y protagonizándola Bárbara Klingered, Karl-Heinz Bauer, Stephan Schfarz y Peter Strauss. El comentario y la asesoría profesional corrieron por cuenta del psicoterapeuta doctor Eberhard Schaetzing.


¿DERRAMES EN SUS PIERNAS? TAMBIEN
VARICE'S
1er. INSTITUTO DE ESTETICA PARA PIERNAS. Ambos sexos
PUEYRREDON 468, P. 4º
10 a 12 y 15 a 20 horas



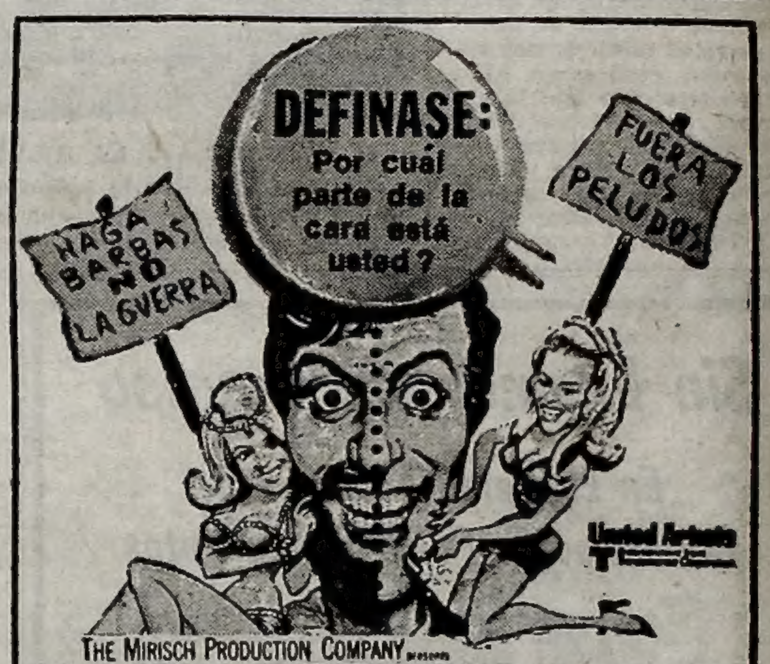

POSA FILMS INTERNACIONAL, S. A. presenta a
MARIO MORENO
CANTINFLAS en
EL PADRECITO
EASTMANCOLOR
Apto para todo público
Raphael
Sin Un Adiós

GLORIA



¡GRAN EXITO!
TEATRO FLORIDA
STRIP-TEASE VIA SATELITE A LA LUNA
Prohibida Menores de 18 años
Lunes a Jueves 13-21 hs.
Viernes 13-23 hs.
Sábados 18-1,15 hs.
FLORIDA 165


## TEATROS

★ ALTOS DE FLORIDA. (Sala José Hernández). Florida 640. 22.30 hs. Rompa su rutina con: COSACONTAGIO. Creación colectiva del grupo "Arteón" de Rosario. Hoy, a las 22.30 hs. (P|m|18).

★ ASTRAL. Ctes. 1639. 46-5707. ¡Escandalosamente cómica! ¿SERA VIRGEN MI MARIDO? P. Quartucci, N. Panizza, G. Gorgatti, J. C. Calabró, A. Franzetti, P. Caron. Hoy, 22 hs. Dom. desp.

★ AVENIDA. Av. de Mayo 1222. 38-2295. Hoy, a las 22 hs. Compañía Faustino García, en el éxito de la zarzuela LOS GAVILANES del maestro Guerrero. 15 únicas representaciones.

★ Cnel. DIAZ. Cnel. Díaz y Las Heras. Todos los días a las 21.15 hs. Madre Coraje, de B. Brecht, con A. Boero, N. Bacaicoa, H. Trayles. Dir. J. Hacker. Platea $ 4.

★ CORRIENTES. Ctes. 561. 45-9190 sacional Revista Cómica-Musical: LAS GATAS ARDIENTES SOBRE EL TEJADO DEL CORRIENTES Con los más electrizantes STRIP-TEASE. Hoy de 15 a 1 h. (P|18|a.). Platea $ 5.

★ EL NACIONAL. Corr'tes 960. 35-0816. Su Teatro de Revistas. OH, CALCUTA AL USO NOSTRO Insólita, atrevida, inquietante, distinta, arrevistada. Alfredo Barbieri, Mimí y Norma Pons, Pete Martin, Elena Barrionuevo y Alberto Locati. Hoy, 21 y 23 hs. Sábado, trasnoche. Sábado, despedida.

★ FLORIDA. Florida 165 (Galería Güemes). 30-5360. Estreno 1971. El mejor espectáculo del momento Strip-Tease: VIA SATELITE A LA LUNA revista cómica musical frívola, con Yeyé Fontán, Nelly Stuart, Bella Argelia y gran elenco. Cont. Lunes a jueves, de 13 a 21 hs. Viernes, de 13 a 23 hs. Sábados, de 18 a 1.15 hs. (P|m|18).

★ I. DE A. MODERNO. Flor. 869. ¡2º año! Hoy, a las 22 hs.: LA EXTRAÑA SEÑORA ARMSTRONG De Simon Gray. Dir.: R. Dairiens. Acido humor inglés. (P|m|18).

★ LA CUEVA. Callao 182. Subsuelo 40-4395. Presenta un gran espectáculo audiovisual con: COLOR DE MUJER Strip-Tease. Aire fresco. Hoy de 14.15 a 21 horas.

★ LARRETA. Cuba 2150. 73-4049. Domingo a jueves a las 21 y 22.15: Viernes y sábados 21, 22.15, 23.30 LUZ Y SONIDO

★ LITTLE THEATRE. Lavalle 770. Gran estreno revista cómica musical. Strip-Tease: DESNUDAS Y... ALGO MAS con Don Pipo, Nancy Colbert y la actuación especial de la primera vedette GLADIS SCOTT. Cont. de lunes a jueves de 13.45 a 23.30 hs. Viernes de 13.45 a 0.45. Sábados y domingos de 17.30 a 0.45. Sábados trasnoche de 1 a 2.15 h. (P|18|añ.)

★ MAIPO. Esmeralda 443. 392-4882. Hoy, a las 21 y 23 hs. Gran éxito. Refrigeración. MAIPOREMA Don Pelele, Z. Beleño, J. Porcel, H. Padilla "La Chona", E. Vidal, L. Lot, A. Parets y la vedette de París May Avril.

★ MUNICIPAL. (Plaza Noruega). - Ciudad de La Paz y Mendoza. (Alt. Cabildo 2100). — Nueva Gente pres.: GABINO EL MAYORAL, de García Velloso. Sainete Musical. Funciones: Lunes a viernes 21.45 hs.; Sábados 21 y 23 y en Trasnoche 1 h. Domingos: 22 hs. Pl. $ 4. Estudiantes y jubilados $ 2.

★ PAYRO. San Martín 766. 32-5822. Hoy 22 hs. Estreno de: DIANA DURBIN SE EQUIVOCA de C. L. Serrano. Mañana 19.30 hs. Hablemos a calzón quitado, mañana 22 hs.

★ PEQUEÑO. Bmé. Mitre 1259. 46-4181. Hoy, 22.15 hs. Gran éxito: Deliciosamente amoral. La obra más cómica, pasional, sensual, picante, audaz y moderna de Bs. As.

★ PUENTE VIEJO. Alm. Brown y Pedro de Mendoza (Boca). 30-5750 y 35-8239: La mejor obra de Arthur Miller: PANORAMA DESDE EL PUENTE F. Siro. Hoy 22 horas.

★ REGINA. Sta. Fe 1235. 41-5709. Refrigeración. A las 22 hs.: LA LEYENDA DE PEDRO basada en Peer Gynt de Ibsen. Dir.: Fernández. 2 últ. semanas. Próxim. gran presentación: Gato Barbieri.

## VARIEDADES

★ LUNA PARK. Corrientes 99. 32-2135|2538 y 31-1990|5100.

PROXIMO DOMINGO DESPEDIDA HOLIDAY ON ICE "FIESTA EN EL HIELO 71" El entretenimiento más famoso, con figuras mundiales del patín. Color! Ritmo! Destreza! Fantasía! Siete nuevas producciones en un espectáculo inolvidable. No deje de verlo. Noche 21.15 hs. Sábado, 18, 21.30 y Trasnoche 0.30 hs. Domingo despedida, 15, 18 y 21.30 hs. Localidades en venta desde las 10 hs.

## CINES

### CENTRO

★ ALFIL. Corr'tes 1755. 40-5680|7575 Suc. Arg. 15.5, 17.15, 19.25, 21.30, 23.25 hs.: Silvana Mangano en: Refrig. 14.40, 16.50, 19, 21, 23.10. TEOREMA Ahora versión completa. (P|m|18). Película que desató violentas polémicas. De Pier Paolo Pasolini, en Eastmancolor. Mañana: EL CURA CASADO, con R. Podestá.

★ AMBASSADOR. Lavalle 777. - 392-9700. Refrig. Gran éxito. 13.20 15.40, 18.10, 20.40 y 23.10 hs.: BOB y CAROL y TED y ALICE con Natalie Wood, Robert Culp, Elliot Gould y Dyan Cannon. P|18. 13.10, 15.20, 17.50, 20.20 y 22.50 hs.: Noticiero.

★ AMERICA. Sta. Fe y Callao. 41-3818. Refr. Ultimos días. 14, 16.10, 18.30, 20.50 y 23.10: Louis De Funes en una de las interpretaciones más divertidas de su carrera: UNA FUGA A TODA VELA Con R. Dhery, C. Brisset, A. Paris) y F. Fabrizzi. 15.45, 18, 20.20, 22.40: Not. Arg. Vta. 5 días antic. Jueves 11, extraordinario estreno: M. Mastroianni en: El príncipe sin palacio.

★ ARTE. Diag|Norte 1156. 35-7934. Refrig. 14.15, 16.30, 18.50, 21.5 y 22.20: Zorba El Griego, con Anthony Quinn e Irene Papas. Pr|18. Mañ.: Sueño de reyes.

★ ARIZONA. Lavalle 727. 392-6967. 13.30, 16.45, 20.10, 23.25 hs.: LAS DESEADAS 14.50, 18.15, 21.30: Ultraje al pudor. Extraordinario doble programa. Continuado. Proh. 18 años. Sábado trasnoche.

★ ATLANTIC. Belgrano 1260. 38-2726. Cont. Platea $ 1. La Estrella del Sur; No suban el puente, bajen el río; Héroes de barro.

★ ATLAS. Lavalle 869. 392-1936. Refrigeración. A las 13.10, 15.30, 18, 20.30 y 23, sensacional estreno en Tec. y Panav., presenta a Marlon Brando en: QUEIMADA (P|m|18), con R. Salvatori y E. Márquez. Dir. de G. Pontecorvo. A las 12.55, 15.10, 17.40, 20.10 y 22.40: Not. Arg. Sábado, trasnoche, a la 1.15 h. Loc. num. en venta.

★ AUTOCINE AEREO TODO. Empedrado 2561. Cap. Alt. Av. S. Martín 4200. 50-0753. Continuado 20.45 y 22.40: MATRIMONIO PERFECTO Familia feliz, con Bárbara Klingered. Local. $ 3.50. Color. Proh. men 18 años. Sábado trasnoche 1 h. Próx. jueves: En una playa junto al mar, con Donald y Evangelina Salazar.

★ AUTOCINE PANAMERICANO. Maipú, entre Ugarte y Pelliza (Olivos). Nueva dimensión en espectáculo. 20 y 22.45: Not. Arg. 20.20 y 23, sensacional estreno 1971, en 70 mm. Color de Luxe. Joseph Cotten y Tokashiro Tamura en: ¡TORA!, ¡TORA!, ¡TORA! S|R. Una película sin precedentes, que revela uno de los misterios más discutidos de la época. Sábados, trasnoche a la 1.15 h.

★ AVENIDA. Av. de Mayo 675. 33-6626. Cont. Refrig. 11, 14.5. EL MUNDO, LA NOCHE Y SUS MUJERES 12.20, 15.40, 19.10, 22.40: El amante que volvió, C. Deneuve, color. Programa proh. 18 años.

★ BIARRITZ. Suip. 482. 392-0356. Refr. 13.20, 15.10, 17, 19, 21.5 y 23.10 HA MUERTO LA ABUELA S. Adgemova, C. André y V. Cortese. El velatorio más divertido del siglo. Color. Panav. (P|18|a.) Excl. esta sala. 13.10, 14.50, 16.40, 18.40, 20.45 y 22.45: Notic.

★ BROADWAY. Corrientes 1155. 35-2345. 13.10, 17.20 y 21.30. Una película esperada por todo amante del buen cine, en Tec. y Panav. 70: LAWRENCE DE ARABIA (Inc|m|14). Ganador de 7 'Oscar', con un reparto multiestelar pocas veces logrado. P. O'Toole, A. Guinness, A. Quinn y J. Hawkins, O. Sharif y J. Ferrer. 12.50, 17 y 21.10: Not. Loc. vta. c. 3 d. antel.

★ CAPITOL. S. Fe 1848. 44-2379. Refrigeración. 13, 15.25, 17.55, 20.30 y 23, la obra maestra de Gillo Pontecorvo: QUEIMADA (Burn), con M. Brando, E. Márquez y R. Salvatori. 15.5, 17.35, 20.10 y 22.40: Not. Sábado, trasnoche: 1.15 h.

★ CALLAO. Callao 21. 40-1898. — 8º Mes de éxito 15.30, 18, 20.30 y 23 hs.: M A S H D. Sutherland. (P|18|a.) Tecn. 14.50, 17.30, 20 y 22.30 hs.: Varied.

★ CASINO. Maipú 336. 45-0202. - Refrig. Exc. éxito excl. 13.50, 16.10, 18.30, 20.50 y 23.10 horas: CUPIDO MOTORIZADO S|R., con D. Jones, M. Lee y D. Tomlinson. Dirección: R. Stevenson. Tecn.: 13.30, 15.50, 18.10, 20.30 y 22.50: Varied. y Notic. Arg.

★ CERVANTES. Belgrano 1820. 38-2698. Cont. 13.45, 18 y 22.25: Spencer Tracy y Mickey Rooney en: El mundo está loco, loco, loco; 16.20 y 20.40: Ch. George en Asalto de mil aviones. S|R.

★ COSMOS 70. Ctes. 2046. 49-0862. 15, 17.15, 19.15, 21.15 y 2315: UN DIA, UN GATO radiante Agfacolor. (P|14): 14.30, 16.45: Varied.; 14.45, 17, 19, 21 y 23 hs.: Notic. Niños $ 2.

★ ELECTRIC. Lav. 836. 392-1846. Todo en colores. DOS LADRONES EN APUROS Estreno. P. Telly Savalas. Once a la medianoche; con F. Sinatra y D. Martin. S|R.

★ GAUMONT. Rivad. 1635. 40-3050. Refrig. 13.45, 16.45, 19.45 y 22.45. Technicolor Todd-Ao-70 mm. 6 bandas sonido estereofónico. Elenco que conquistó 23 Oscar. Burt Lancaster, Dean Martin, Jean Seberg, Helen Hayes y Van Heflynn en: AEROPUERTO (P|m|14), con G. Kennedy. Basada en la novela de A. Hailey. 13.25, 16.25, 19.25, 22.25: Notic. Loc. num.

★ GLORIA. Av. de Mayo 1225. 38-6966. Ext. Prog. El padrecito, Cantinflas. Sin un adiós, Raphael. Colores. No-Do.

★ G. MITRE. B|Mitre 1332. 38-5591. Cont. Desde las 13.30 hs. Las cinco monedas; El último safari. Platea $ 0.90. S|R.

★ GRAN REX. Ctes. 857. 392-8000. Refrigeración. Extr. estreno 1971. A las 14.10, 17, 19.55 y 22.50: ¡TORA!, ¡TORA!, ¡TORA! con S. Yamamoto, T. Tamura, T. Mishashi y E. Tono. S|R. Dir.: R. Fleichar y A. Kurosawa. 13.50, 16.40, 19.35 y 22.30: Not. Arg. Venta 3 días anticip. Sábado, trasn.

★ GRAN VICTORIA. Av. de Mayo 882. 34-1493. Sens. éxito. Con alma y vida, M. A. Bisutti, R. Aroldi, J. M. Langlais, en colores; Deliciosamente amoral, L. Leblanc, G. Bredeston. Tecn. Prh|18.

★ HINDU. Lavalle 842. 392-1114. 13.15, 15.10, 17.10, 19.10, 21.10 y 23.10: Ahora sí: la culminación de la obra del Profesor Th. H. Van de Velde con los capítulos filmados por 1ª vez: MATRIMONIO PERFECTO (FAMILIA FELIZ) (Proh. men. 18 años). Tecnicoor, con Gunther Stoll, Eve Christian. 13, 14.50, 16.50, 18.50, 20.50 y 22.50 Noticiero. Sábado función de trasnoche.

★ IGUAZU. Lavalle 940. 392-4431. 14.30, 16.45, 18.55, 20.55 y 23: TEOREMA (P|m|18). 14.15, 16.30, 18.35, 20.40 y 22.45: Suc. Arg. Sábado, trasn.

★ IDEAL. Suipacha 378. 35-3300. Refrig. Loc. num. Bolet. d|10 a 23 hs. Extraord. estreno. Super Cinerama Ideal. Presenta. A las 16, 18.40, 22.25: EN UN DIA CLARO SE VE HASTA SIEMPRE (Apta para todo públ.). Panavisión Technicolor, con Barbra Streisand e Yves Montand. A las 15.30, 18.15, 22: Suc. Arg.

★ KRAFT, Auditorio. Florida 683. 392-2775. 14, 16.15, 18.30, 20.45, 23: Noticiero y El hombre que amo, Jean-Paul Belmondo y Annie Girardot. Pr|18. Refrig. $ 3.

★ LIBERTADOR. Corrientes 1334. 13.15, 15.10, 17.10, 19.15, 21.20 y 23.25. Médico de profesión, amante del buen vino y de las faldas: MI TIO BENJAMIN con J. Brel y C. Jade. Eastmanc. (P|m|18). 13, 14.55, 16.55, 19, 21.5 y 23.10: Noticiosos. Sábado trasnoche 1.15 hs.

★ LOIRE. Road-Show de Arte. Ctes. 1524. 49-1900. Refrigerac. Reedición exclusiva: 14.10, 15.50, 17.40, 19.25, 21.10 y 23: las preocupaciones más profundas de Bergman en su filme más personal: EL DEMONIO NOS GOBIERNA P|18. Copia nueva. Próx. estreno: El habilitado, de Jorge Cedrón.

★ LORANGE. Ctes. 1372. 45-7386. Road-Show de Arte. Refrig. 14, 15.30, 17.20, 19.15, 21.10 y 23: Enjuician a sus mayores con picardía y ternura, de Y. Robert: LA GUERRA DE LOS BOTONES (Copia nueva). (I|14|a.). Próximo estreno: HAMLET.

★ LORCA. Corr'tes 1428. 40-3017. Cont. 2ª Semana. 13.45, 15.40, 17.30, 19.20, 21.20 y 23.10: Remy Schneider y M. Piccoli: LAS COSAS DE LA VIDA Filme galardonado con el premio: "Louis Delluc 1970". (P|18.) Refrig. 13.30, 15.25, 17.15, 19.5, 21 y 23 hs.: Notic. Arg. Sábado trasnoche 1 h. Próx. estr. Días de viejo color.

★ LORRAINE. Ctes. 1551. 46-7501. 14.30, 18, 21.30, 2ª parte de La Condición Humana, desgarrante y poético alegato: RUMBO A LA ETERNIDAD P|18. Mañ.: 3ª parte: El grito del soldado.

★ LOS ANGELES. Corr'tes 1770. 40-3742 y 45-2405. Unica sala en el mundo consagrada a WALT DISNEY: Cont. 13.30, 15, 17, 18.55, 20.50 y 22.40: Not. y excl. en esta sala: El Mundo Maravilloso de Mickey Todos los personajes de DISNEYLANDIA, en una maravillosa fiesta llena de colorido, gracia y encanto.

★ LOSUAR. Road-Show de Arte. Ctes. 1743. 40-6100. 13.40, 15.45, 18, 20.25, 22.45: Trágico y valiente filme político sin concesiones, de Costa-Gravas (creador de Z): LA CONFESION P|14, c. Y. Montand, S. Signoret.

★ LUXOR. Lavalle 669. 392-3893. Refrig. 14.50, 17.30, 20.10 y 22.55: Barbra Streisand e Y. Montand EN UN DIA CLARO SE VE HASTA SIEMPRE Apta para todo público. Una comedia brillante con la pareja del año. 14.25, 17.15, 19.55 y 22.35: Suc. Arg. Sábado Func. Trasn.

★ MAJESTIC. Pueyrredón 230. 87-9636. Super-Refrigeración. Contin. de 14.10 a 0.30. Doble prog. de estr. en tecnicolor. 14.25, 17.40 y 21: E. M. Salerno: BANDIDOS 16.10, 19.40 y 23.10: 2ª parte de MATRIMONIO PERFECTO (Familia feliz). P|m|18. 14.10, 19.20 y 23: Noticiero. Jueves: En una playa junto al mar, con Donald.

★ METRO. Cerrito 570. 35-4219. 15.20, 17.15, 19.15, 21.15 y 23.20: DUELO DE PILLOS Proh. men. 18 añ. Color: Frank Sinatra, George Kennedy y Anne Jackson; 15, 16.55, 18.55, 20.55 y 23: Noticioso.

★ METROPOLITAN. Ctes. 1343. 40-0816-1064. Refrig. A las 15.50, 18.50, 22.5: Suc. Argentinos. 16.10, 19.30, 22.45: Sábado trasnoche: una comedia que perdurará... Increíble. EN UN DIA CLARO SE VE HASTA SIEMPRE (Apta todo públ.). B. Streisand e Y. Montand. La comedia más brillante... por una pareja excepcional. Panavisión Technicolor. Loc. venta 2 días anticipación. En breve: Cena para amante.

★ MONUMENTAL. Lavalle 780. Super-Refrigeración. 13.30, 15, 17, 19, 21 y 23: Not. y la alegre comedia musical: ARRIBA JUVENTUD Apta todo públ. Una explosión de color, música, alegría, juventud, canciones y carcajadas. Con canciones de Sandro y Anderle, Roko, R. Falasca, Palolo, E. Pequenino, F. Pintos.

★ MUNDIAL. Corrtes. 959. 392-3545. 13.15, 15.35, 17.55, 20.10, 22.30 EL ROLLS ROYCE AMARILLO Con I. Bergman y Alain Delon. Proh. m. 18. Color. Platea $ 0.95.

★ NORMANDIE. Lavalle 861. 392-1000. Refrigeración. 12.20, 14.20, 16.25, 18.40, 20.55 y 23.10: UN TIPO MEDIO LOCO c. Dick V. Dyke, Angie Dickinson. Proh. 14. Color; 12, 14, 16, 18.15, 20.30, 22.45: Suc. Arg. Sábado en trasnoche: Los neuróticos, con N. Briski.

★ NOVEDADES. Florida 364. — 45-5155. Refrig. Cont. d. las 12 hs. Platea, $ 1,20. Desfile de dibujos en colores. Disney, Gato, Conejo Malandrín, Pájaro Carpintero, Pato Loco Gonzalito Espagueti, Coyote, etc. Noticiarios arg. y extranjeros.

## ESTA RODANDO EN MADRID LA BELLA RAQUEL

MADRID, 4 (EFE). — La actriz norteamericana Raquel Welch se encuentra en esta capital rodando en estudios madrileños los interiores de la película "Haney Culder", que dirige Burt Kennedy. La acompaña su marido, Patrick Curtis. Los exteriores de la mencionada producción se filmaron, a lo largo de varias semanas, en la región española de Almería, sobre el mar Mediterráneo. Si los planes de trabajo se cumplen, el rodaje concluirá en la primera quincena del corriente mes de marzo.

# PATTY PRAVO ESTA OFENDIDA POR UNA IMITACION DE RITA

MILAN (Italia), 4 (EFE). — "Patty Pravo era la única amiga que tenía en el campo de la canción. No me explico cómo me puede denunciar por difamación. Ella misma había definido como fabulosa la imitación suya que hago", ha vuelto a declarar Rita Pavone en Milán, el comentar la denuncia presentada a fines del mes pasado por Patty Pravo contra la imitación que hace Rita de su forma de cantar. El sábado pasado se vio en Roma la primera audiencia de la querella promovida por Patty contra una importante casa discográfica en la cual la Pavone ha grabado el tema "Gli itagliani voglione cantare" ("Los italianos quieren cantar") y en el que Rita hace imitaciones de la forma de cantar de diversas artistas italianas y extranjeras. Patty Pravo alega que la canción "Per te" —incluida en el disco de Rita Pavone— le pertenece y que la casa discográfica no solicitó que pudiera ser cantada por su rival; al mismo tiempo, considera que el long-play es malísimo, por lo que exige que se retire de la circulación.

● QUERELLA DE MAGDA KONOPKA

ROMA, 4 (EFE). — La actriz cinematográfica Magda Konopka ha asistido esta mañana a la primera audiencia de la causa planteada por ella contra un semanario y un diario que publicaron una foto en la que la actriz aparecía desnuda junto al marqués Camillo Casati Stampa di Soncino. Magda Konopka se considera difamada por la publicación de las fotos y por ello ha presentado una querella.

## AGASAJO A MAURICE CHEVALIER

LONDRES, 4 (France Presse). — Una comida fue ofrecida hoy a Maurice Chevalier aquí, con motivo de la aparición de la versión inglesa de su memorias. Chevalier fue objeto de numerosas aclamaciones por parte de los cuatrocientos comensales.

★ OCEAN. Lavalle 739. 392-1515. Refrig. A las 13.20, 15.15, 17.10, 19.10, 21.10 y 23.10: Estreno en Eastmancolor:
EL CARADURA Y LA MILLONARIA
S|R. Con J. C. Altavista, María Vaner, D. Farías. Dirección: E. C. Salaberry. 14.55, 16.50, 18.50, 20.50 y 22.50: Noticiero. Jueves 11 estreno: Ella no bebe, no fuma, no se droga, pero... Proh. men. 18. A. Girardot, M. Darc. Technicolor

★ OPERA. Corrientes 860. 35-1335. Refrigeración. Hoy últimos días, a las 13.55, 16.5, 18.15, 20.30 y 22.45, la película más violenta, más explosiva y de más acción:

### CIUDAD VIOLENTA

con Charles Bronson, T. Savalas y J. Ireland. (P|m|18). Tec. A las 13.35, 15.40, 17.50, 20 y 22.15: Suc. Arg. Viernes 5, colosal estreno de una película para reir y 'pecar'. Una realización maestra de Marco Vicario:

EL CURA CASADO

con Rossana Podestá y Landó Bussanca. Eastmancolor. (P|m|18).

★ PARAMOUNT. Lav. 845. 392-9999 Refrig. 13.15, 15.5, 17, 18.50, 20.55 y 23.20:

MI TIO BENJAMIN

(P|m|18). Eastmancolor. Un filme de: Edouard Molinaro, con Jacques Brel. 13, 14.50, 16.40, 18.35, 20.30 y 22.40: Not. Loc. num. Sábado trasnoche.

★ PARIS. Lavalle 769. 392-2016. Cont. Refrig. Platea 2.50. Estreno: 14.35, 17.30, 20.25, 23.20:

ESCLAVA DEL DESEO

Libertad Leblanc; 13, 15.55, 18.50 y 21.45: La corrupción (Sexylandia). Not. P|m|18. Sáb. trasnoche: Esclava del deseo.

★ PLAZA. Corr'tes 939. 392-7577. Refrig. 13.10, 16.5, 19.5 y 22.15 hs.: Notic.: 13.25, 16.25, 19.30 y 22.35, el inolvidable S. Tracy en:

EL MUNDO ESTA LOCO... LOCO... LOCO...

★ PREMIER. Ctes. 1565. 46-2113. Refrig. 13.45, 15.55, 18.20, 20.40, 23:

¡QUEIMADA!

(P|m|18). Color. M. Brando. Dir.: G. Pontecorvo. 15.40, 17.55, 20.20 y 22.40: Suc. Arg. Sáb., trasn.

★ PRINCESA. Suipacha 460. 392-1112. Refrig. 14.50, 18.50, 22.50:

EL REY DEL OESTE

Tec. 13, 17, 21: Dónde está el frente. Tec. $ 1.60. S|R.

★ REAL. Esmeralda 425. 392-3600. Cont. d. las 12 hs. Platea, $ 1.20. Nuevo gran festival del dibujo, en marav. Tec., con los personajes más divertidos del arte del dibujo, Gonzalito, Conejo Loco, Tuyti, Gato Malandrín, Coyote Correcaminos, Pato Loco, etc. Not. arg. y extr.

★ RENACIMIENTO. Lavalle 925. 35-1850. Extraordinario doble programa:

FORASTEROS EN NUEVA YORK

con Jack Lemmon, Sandy Dennis; 15.40, 19.20, 23: Rebelión apache, con Rory Carlhoun, Corinne Calvet, John Russel. 13.50, 17.30 y 21.10. S|R. Continuado.

★ ROSE MARIE. Corrientes 780. 45-6448. Cont. P|m|18|a, de Frank Manhatta. La verdadera historia. Esa mujer. Color.

★ ROTARY. Corrientes 565. 49-7061. Refrig. Cont. Not. Fanny Hill (Las suecas en el amor). Pr. 18|a.

★ ROYAL. Corrientes 831. 392-8509. 13.5, 15.20, 17.55, 20.25 y 22.55:

EL FINAL DE UN CANALLA

Tec. Kirk Douglas y Henry Fonda. (P|m|18). Not. 12.50, 15.15, 17.40, 20.10 y 22.40. Cont. Sáb. trasn. Refrigeración. Localidades, $ 2.90.

★ SARMIENTO. Lav. 852. 392-3338. Refriger. 12.55, 14.50, 16.50, 18.50, 20.55 y 23.10. El más grande ataque aéreo de la historia en:

ASALTO DE MIL AVIONES

con C. George. Tec. S|R. 14.30, 16.30, 18.30, 20.40 y 22.45: Noticioso.

★ SEL. LAVALLE. Lavalle 921. 35-0235. 12.30, 15.50, 19.20 y 23:

ENTRE VIBORAS HUMANAS

con O. Jurgens. 14.10, 17.45, 21.15: La torre del amor prohibido. Cont. Platea, $ 1.50. (P|m|18).

★ TEATRO SAN MARTIN. Sala Lugones. Corrientes 1530. 46-8611. Cont. 16, 17.35, 19.20. Num. 21.15, 23.10: Not. y Viaje a la Luna, de I. Pichel, con G. Pal, J. Archer. S|R. Mañ.: Carta de una enamorada.

★ TROCADERO. Lav. 820. 392-1455. Refrig. 13.25, 15.10, 17.5, 19, 21, 23.20

DULCE LOCURA

(P|18|a.) Eastmanc. Romy Schneider y M. Ronet; 13, 14.45, 16.35, 18.30, 20.30 y 22.40 hs.: Notic. Sáb. trasn.

## ALMAGRO

★ PALACIO DEL CINE. Rivadavia 3636. 88-4818. Cont. 13.45, 18.5 y 22.20: El mundo está loco, loco, loco S. Tracy, Milton Berle. Color; 16.20 y 20.40: Misión clandestina, con C. George. Color. S|R.

★ ROCA. Rivad. 3753. 87-1517. Refrigeración. Continuado. 15.10, 18.50 y 22.40: La más brillante comedia musical...

ARRIBA JUVENTUD

Con Roko y Rosanna Falasca. En Eastmancolor; 16.45 y 20.35: Muchacho, con Sandro; 14.50, 18.35 y 22.25: Suc. Arg. S|R. 14.40: Variedades. Jueves: En una playa junto al mar, con Donald.

## BELGRANO

★ BELGRANO. Cabildo 2356. 73-5691. 14.30: Variedades; 16.25, 19.50 y 23.15: Duelo de pillos, Frank Sinatra; 14.50, 18.5, 21.30: Refugio de amantes, con Marcelo Mastroianni. P|m|18. Tecnicolor. Sábado trasnoche.

★ CABILDO. Cabildo 2347. 73-3852. 16.5, 19.25, 22.45: W. Disney: El mundo maravilloso de Mickey; a las 14.30, 17.40 y 21: Fred Mac Murray en El profesor distraído. Sin restricciones.

★ CUMBRE. García del Río 4127. 70-5572. Cont. 14.30 hs. Platea 0.60. En Tecn. El delincuente, Jerry Lewis. Rebelión apache. S|R.

★ Gral. BELGRANO. Cabildo 2165. 781-7200. 15: Variedades; 17.35 y 22.15: El mundo está loco, loco, loco, loco; 15.30 y 20.20: Asalto de mil aviones. S|R.

★ Gral. PAZ. Cabildo 2702. 781-1412. Refrigeración. Cont. 15.25, 19.5 y 23: Bob y Carol y Ted y Alice, c. Natalie Wood. Color. P|18. 13.50 17.10 y 21.5: Soldados vírgenes. Color; 18.50 y 22.45: Notic.

★ GRAN SAVOY. Av. Cabildo 2829. 781-6500. Cont. Refrig. 15.55, 21 y 22.55: Arriba juventud, Sandro; 14.10, 17.25 y 21: Muchacho, Sandro.

★ LIDO. Cabildo 3241. 701-2996. Cont. 14.30 hs. Platea 0.60. C'Scope Tecn. Frankenstein debe morir, Peter Cushing; La victoria es de los valientes. Prh. 14 años.

★ MIGNON. Juramento 2433 casi Cabildo. 73-3899. 14, 18.15 y 22.45: Divertidísima: Forasteros en Nueva York, Jack Lemmon; 15.45 y 20.15 hs.: Romeo y Julieta, Olivia Hussey. Jueves: Arriba Juventud y Muchacho, con Sandro.

★ RITZ. Films D'Art. Cabildo 685. 77-0686. 9ª semana. 14.30, 18.45 y 23, obra de John Schlesinger: Perdidos en la noche; c. D. Hoffman y J. Voight. 16.30 y 20.45, de M. Nichols: El graduado. Copia nueva, con D. Hoffman. (P|m|18). Cont. Sáb. Trasn., 1.10 h.: Woodstock

## BOEDO

★ CUYO. Boedo 858. 97-6975. 15.50, 19.30 y 23.10:

BOB Y CAROL Y TED Y ALICE

Tecn. Natalie Wood y Rober Culp. 14.10, 17.40 y 21.15: Revuelta general. Tecn. Alberto Sordi. P|18

★ EL NILO. Boedo 1068. 97-2984. Arriba juventud, Sandro y sus canciones. Roko, Rosanna Falasca; a las 16.30, 20 y 23.20: Sandro en colores: Muchacho. 14.30, 18, 21.20. Olinda Bozán. Niños $ 2. Contin. Jueves: En una playa junto al mar. Sin restricciones.

★ GRAN SAN JUAN. San Juan 3246. 97-4293. Cont. Zabriskie Point: Sed de crimen, R. Welch; Cuando explota la furia. Color. Proh. 18. Plat. $ 1.50.

★ LOS ANDES. Boedo 777. 97-4233. Cont. 16 hs. 19.35 y 23.10: Frank Sinatra y George Kennedy en Duelo de pillos; 14, 17.35 y 21.10: M. Mastroianni y S. Loren en Los girasoles de Rusia. Proh. m|18.

★ MODERNO. Boedo 937. 97-8601. Talla de valientes. Tecn. A. Delon; La senda de la traición. Tecn. L. Barker; El savaje. P|14. Pl. 140.

★ NAT. PALACE. San Juan 2461. 97-1723. Clint Eastwood en: Por un puñado de dólares; Adiós al amigo, con Charles Bronson y A. Delon: Uno después del otro, con Richard Harrison. P|14. Pl. $ 2.

★ SEL. S. JUAN. San Juan 2540. 97-5908. Gordon Mitchell en: Fenomenal el imbatible; La conquista de un imperio; Sugar Colt. Platea $ 1.50. S|R.

## COLEGIALES

★ A. THOMAS. A|Thomas 841. 54-4999. Dios los cría y Ringo los mata; Un ataúd para el sheriff; La venganza de Django. P|14 años. Platea $ 2.

★ ARGOS. F. Lacroze 3455. 61-0673. 16.10 19.45 y 23.20 hs.:

ARRIBA JUVENTUD

Con Roko, Palolo y R. Falasca (con música de Sandro). 14.5, 17.40 y 21.15: Muchacho, con Sandro y O. Bozán: 15.50, 19.25 y 23: Suc|Arg. S|R. Jueves: En una playa junto al mar y El día que me quieras.

★ ATALAYA. Córdoba 4633. 773-6700. 17.50 y 23.10: Jerry Lewis en ¿Dónde está el frente? 16.10, 21.30: La venganza del conde de Montecristo; 14 y 19.25: La batalla decisiva. Platea $ 1.50. S|R. Sábado trasnoche: La Venus maldita.

★ REGIO. Córdoba 6056. 772-3350. Colores. Por Raphael: Sin un adiós; Un Quijote sin mancha; Cabriolas, Marisol. Menores $ 1.

★ RIALTO. Córdoba 4287. 86-8764. Primicia nacional 1971. Niños 1.50. Arriba juventud. Roco, Palolo y Rosanna Falasca (Tec.); Muchacho, con Sandro (Tec.). Cont. Jueves: En una playa junto al mar y El día que me quieras.

★ VILLA CRESPO. Ctes. 5535, 54-3177. S. Poitier en: Noche sin fin; El que viaja con el diablo, con R. Mitchum, y Chicago, Chicago.

## FLORES

★ COLISEO. Bonorino 36, 63-6181. Cont. 16.10, 19.30 y 22.40: La famosa obra del Dr. Van Der Velde: Matrimonio perfecto, familia feliz (tecn.). 14.30, 17.40 y 21: El décimo tercer capricho, con Marie Laforet, Pierre Brice (Tecn.). P|18.

★ CONTINENTAL. Carabobo 945. 63-2218. Busco amante para mi mujer; Los insaciables; La prisionera. Proh. men. 18 años.

★ FLORES. Rivadavia 6661. 63-3701. 15.35, 19.15 y 23:

BOB Y CAROL Y TED Y ALICE

con Natalie Wood y Robert Culp; 13.50, 17.20 y 21.5: La dama del auto con lentes y un fusil, con Samantha Eggar y Oliver Reed. P|18.

★ FENIX. Riv. 7802. 612-8858. Continuado. 16.15, 19.30 y 22.55: Suc. Argentinos y:

MATRIMONIO PERFECTO. FAMILIA FELIZ

Tec. 14.40, 17.55 y 21.15 hs. E. Riva y L. Terzieff en: Frutas amargas. Tec. P|m|18. Próx. Arriba juventud y Muchacho, con Sandro.

★ GRAND PRIX. Gaona 3263. 59-2551. Espectáculo continuado. A las 15 y 20.20: Los tuyos, los míos, los nuestros; a las 17.30 y 22.20: El mundo está loco, loco, loco, loco, con Spencer Tracy. S|R.

★ G. RIVADAVIA. Rivadavia 8636. 69-1356. Cont. 14 horas. Platea 0.60. C'Scope. Tecn. Drácula vuelve de la tumba, Peter Cushing; El medallón de Pekín. Prh. 14 años.

★ PUEYRREDON. Rivad. 6871. 612-0389. Refrigerac. Cont. 15.45, 19.20, 23.5: Suc. Arg. y:

¡ARRIBA JUVENTUD!

Con Roko Palolo, Rosanna Falasca. E'Color. 14, 17.30 y 21.15: Muchacho, con Sandro e Iran Eory. E'Color. S|R. Sábado trasnoche 1 h.: Ciudad violenta, con Charles Bronson.

★ RIVERA INDARTE. Rivera Indarte 44. 612-3500. 16, 19.40 y 23.25: Duelo de pillos, con F. Sinatra, G. Kennedy y A. Jackson; 14.5, 17.35 y 21.20: Los girasoles de Rusia, con S. Loren y M. Mastroianni. P|18

★ SAN JOSE. Rivadavia 7350. 611-5989. Todo en colores. Por Raphael: Sin un adiós; El golfo. Men. $ 1.

★ SAN MARTIN. Rivadavia 7060. 612-6416. Cont. 13.30. Platea 0,60. C'Scope tecn. Goliat y la conquista de Damasco. R. Stevens: Cuatro proscriptos de Kansas. S|r.

## LINIERS

★ GRAN LINIERS. Av. Gral. Paz 47. 653-2266. Ph|m. 15.40, 19.15 y 22.50 Bob y Carol y Ted y Alice. N.Wood; 14, 17.30 y 21, Los vándalos, Jack Palance. Sábado, trasnoche.

★ MARTIN FIERRO. Av. Gral. Paz 47. 653-2266. Cont. Ph|m|18|años. 14.15, 18.45 y 22.45, Duelo de pillos, F. Sinatra; 15.50 y 20.30, El botín de los valientes, D. Sutherland. Sábado, trasnoche.

★ ODEON. Montiel 160. 64-7673. Excl., Romeo y Julieta, color; 14, 18.20 y 22.40, J. Lemmon en Forasteros en Nueva York, estr.; 16.15, 20.40, Niños $ 2. Cont. Jueves: Arriba juventud y Muchacho, Sandro, color. S|R.

## MATADEROS

★ ALBERDI. J. B. Alberdi 6165. 68-0496. Sandro y sus canciones en Arriba juventud, 16.15, 19.50 y 23.15; Sandro en Muchacho, color, 14.10, 17.45 y 21.20. Niños $ 2. Continuado. Jueves: En una playa junto al mar. S|R.

★ GRAN BUENOS AIRES. Av. Del Trabajo 5427. 68-2525. Cont. 14.30. Plat. 0.60. En tecn., Un cow-boy en Africa, J. Mills; Tempestad, Silvana Mangano. S|R.

★ EL PLATA. J. B. Alberdi 5751. 68-1118. Contin. 16.45 y 21.45: S Tracy y M. Rooney en El mundo está loco, loco, loco; 15 y 20 hs., C. George en Asalto de 1000 aviones; 14.30 y 19.30, Variedades. S|R.

★ G. LUGANO. Murguiondo 4062. 60-3457. Cont. C'Scope tecn., Los insaciables, R. Hoffman; Busco amante para mi mujer, U. Tognazzi; Me casé por diversión. P|m|18|a.

## ONCE

★ LORIA. Rivadavia 3058. 87-1436. Desnuda en la arena, I. Sarli y A Bó, en colores; Los hipócritas, Tita Merello y J. Salcedo. Ph|m|18|años.

★ ONCE. Moreno 2967. 97-3760. — El cerebro del planeta Arao; Frankenstein moderno; Vampiro del Este; Novia del monstruo. 0.90. S|R.

## PALERMO

★ BLEU. Sta. Fe 2541. 82-5845. Cont. desde 14.30. $ 1. La sombra de un gigante; Los vikings. S|R.

★ ROSEDAL. Serrano 2454. 72-3101. Dos pistolas y un cobarde; Cuando vuelan las balas; Flashman. Sábado trasnoche. 0.45 hs. Los amantes se encuentran.

## POMPEYA

★ SAENZ. Av. Sáenz 459. 91-8455. Forasteros en Nueva York, color, J. Lemmon. 14, 18.15 y 22.25: El rally de Montecarlo y los locos del volante. 15.50 y 20.5 hs. Niñ. $ 2. Cont.

## SUR

★ BUEN ORDEN. Bdo. de Irigoyen 1521. 23-7365. Primicia nacional 1971. 15.40, 19 y 22.35: Roko y Palolo en Arriba juventud, R. Falasca (tec.); 14, 17.15 y 20.40, Muchacho, Sandro (tec.). Cont. Niños 1.50. Juev.: En una playa junto al mar; El día que me quieras.

★ CONSTITUCION. B. de Irigoyen 1414. 23-0248. Cont. 15, 18.45, 22.35 Duelo de pillos, F. Sinatra y J. Kennedy, Tecn. 16.35 y 20.30: Los girasoles de Rusia, M. Mastroianni y S. Loren. Tcolor. P|m|18 años.

★ DANTE. Alte. Brown 1245. Tel 21-6484. Cont. 14.30. Plat. 0.60. En tecn. El peligro tiene dos caras, R Hossein; Horror en playa Bikini. S|R

## VILLA DEVOTO

★ ACONCAGUA. G. Mosconi 3360. 50-5008. Cont. Plat. 0.60. 'Scope tecn La esfinge de vidrio, R. Taylor; Un baúl para El Cairo. S|R.

## VILLA DEL PARQUE

★ PARQUE. Cuenca 3256. 50-4448. Cont. 14.30. Pl. 0.60 C'Scope tecn. La caja equivocada, P. Sellers; El circo alrededor del mundo. S|R.

## VILLA URQUIZA

★ EDEN PALACE. Baunesa 2500. 51-2135. Los sanguinarios, T. Curtis, C. Bronson; El niño y el potro blanco; Una leona de dos mundos. Menores $ 1. S.R.

★ 25 DE MAYO. Av. Triunvirato 4438. 51-1899. Cont. 15 18.45, 22.40, F. Sinatra y G. Kennedy en Duelo de pillos; 16.35 y 20.30, M. Mastroianni y S. Loren en Los girasoles de Rusia; 14.30 y 20.15: Vars. P|18

## AVELLANEDA

★ COLONIAL. No volveré a tocarte; Femina (La virgen atrapada); Propiedad privada.

★ GRAL. ROCA. Cont.: Una bala para Ringo; Buckarco, el Winchester que no perdona; Los tres sargentos de Bengala.

★ MAIPU. Cont.: Bob y Carol y Ted y Alice; Se alquila una modelo.

★ MITRE. Cont.: Arriba juventud; Muchacho.

★ MONUMENTAL. Cont.: La guerra de los botones; Los paraguas de Cherburgo.

★ PTE. AVELLANEDA. Cont. Platea 0.95. La balada del desierto; Los traidores; Frankenstein debe morir.

★ SAN MARTIN. Cont.: Duelo de pillos; El botín de los valientes.

★ PUEYRREDON. Cont.: Duelo de pillos; El botín de los valientes.

★ SARANDI (Sarandí). Cont. Arriba juventud; Muchacho.

★ WILDE (Wilde). Cont. Arriba juventud; Muchacho.

## RAMOS MEJIA

★ BELGRANO. Cont.: La guerra de los botones; Los paraguas de Cherburgo.

★ SAN MARTIN. Arriba juventud; Muchacho. Sábado trasnoche.

## SAN MARTIN

★ ATENEO. Arriba juventud; Muchacho.

★ GRAN PLAZA. Matrimonio perfecto (Familia feliz); Bandidos; Infierno a Caracas.

★ MORENO. Vuelven los siete hombres; Asalto de 1000 aviones; La batalla de Inglaterra.

★ MAJESTIC (V. Ballester). Matrimonio perfecto (Familia feliz); Bandidos; Infierno a Caracas.

★ SARMIENTO (V. Ballester). Arriba juventud; Muchacho.

# HOY EN TELEONCE le recomendamos

19.20 *TELEONCE INFORMA*
20.30 OPERACION JA JA
22.00 *FUTBOL EN DIRECTO*
Copa Libertadores de América
BOCA JUNIORS vs. UNIVERSITARIO
(Vía Satélite desde Lima)


# RAMONA GALARZA QUIERE COBRAR SIN ESCANDALETE. LE INICIARON JUICIO A NACHA GUEVARA. EL NOVIO DE SUSANA GIMENEZ AHORA ES CERVECERO. LA TELEVISION USA A SU PEOR ENEMIGO. POSTALES


crónica
FIRME JUNTO AL PUEBLO
*Buenos Aires, Jueves 4 de Marzo de 1971*

SUSANA GIMENEZ: *Cambio de ramo*

RAMONA GALARZA: *Deuda sin saldar*

Muy consternada se pudo detectar a Ramona Galarza, la correntina. Después de guardar silencio por un tiempo más o menos largo se decidió a confidenciar que en ocasión de haber laborado en el Madison, de Nueva York, le abonaron pasajes pero no sus haberes correspondientes, ni siquiera el importe de la hotelería. "No estoy acostumbrada a hacer escandaletes pero quiero alertar a mis colegas ya que me enteré que han vuelto a invitar artistas para actuar allí. Eso me indigna".

Pudimos enterarnos, aparte de las palabras de doña Ramona, que muchos de los artistas que fueron a trabajar en el Madison no cobraron un peso (menos un dólar) debido a que lo hicieron con el único interés de promocionarse. En cambio doña Ramona se quiso hacer pagar. Ahora se ve que no.

## • TRAMITE JUDICIAL

"He comenzado el trámite judicial por desfiguración de rostro y es seguro que lo ganaré". De esta manera expeditiva, al tiempo que mostraba visible cicatriz de siete puntadas que le practicaron, se confesaba en vísperas Marcos Mundstock, integrante del conjunto "Les Luthiers" a quien como primiciáramos oportunamente, la aguerrida cantora de protesta Nacha Guevara, la ex de Norman Briski, el fiacún, aplicó cristalino vaso que se estrelló contra el rostro del acongojado don Marcos. La cosa que pudo haber sido en el viejo Armenonville en trifulca de guapos, allá por el 900, sucedió en pleno verano del 71 en Marpla, dentro de un recinto (ahora cerrado) llamado "La cebolla". Como para hacer llorar a los taitas"....

## • AHORA CERVECERO

Pudo detectarse que el noviecito de Susana Giménez, la enjabonada, conocido como Héctor Caballero, el publicista, habría dejado su especialidad para colocarse una cervecería que él mismo atiende todas las noches en la avenida Angel Gallardo. La misma gira bajo el nombre de "Mundial 78" y parece ser que el boliche marcha aún cuando doña Susana lo frecuenta poco, dados sus múltiples conchabos. ¡Hip, hip!

## • LARGOS A TODA HORA

La noche de los distintos canales se ha poblado curiosamente de largos metrajes, aparte de los ciclos ya conocidos de "El mundo del espectáculo" y "Premier 70". Canal 9 tiene los martes su "Cine de aventuras" donde el martes pasarán "Héroes del mar", con Randolph Scott, el macho del western, y los miércoles "Cine estelar" donde la próxima vez veremos a Lana Turner (está de moda en la tele ya que el 11 pasó de ella "Imitación de la vida" y "La caldera del diablo" con muy buen rating) en "Ese juego que llaman amor" (materia que doña Lana conoce muy bien).

Por su parte, el 13 agregó a su programación habitual "Cine colosal de los jueves", nuevo ciclo largado con "Marabunta", la de las hormiguitas exterminadoras, con Charlton Heston, el bíblico.

Por su parte, el canal oficial tiene nuevo programa de largos pero va en horario vespertino. Fue bautizado como "Su cine de la tarde" (de lunes a viernes) y la semana que viene se emitirán "Mister Peabody y la sirena", "El hombre que vino a cenar", "La edad del deseo", con Sinatra, el guapo, y "Solo para hombres", nunca vista en los cines, con Analía Gadé, la hispanizada, junto a su ex, Fernando Fernán Gómez, el pelirrojo. Parece ser que el cine ha invadido a su peor enemiga, la tele.

## • TARJETAS POSTALES

Han enviado a esta sección distintas y coloreadas tarjetas varios integrantes de la farándula como Ante Garmaz, el number-one, quien se ocupó de comprar en Roma preciosura en telas para su boutique de Avda. Santa Fe; Enrique Dumas, el pelipianchado, que manda en colaboración con su consorte Colomba, la rubia, imagen a todo color de Playa Mansa, en Punta, y Enrique Alejandro Mancini, el ex directivo del 7, el que mandó como documento de su estadía en Río de Janeiro (la recorre en un rodado) una estampa del Pan de Azúcar. Que sigan disfrutando...

## • BEAU GESTE

Rodolfo Zapata, el no-hay-problemas, llevó a Jorge Montes, el accidentado, a ver a un médico de San Justo para solucionar el problema de su brazo (parece que tiene que operarse), el buen gesto de don Rodolfo ha sido estimulante para don Jorge, pero eso no le impide sollozar porque quiere casarse a toda costa el 20 con su muy bienamada novia Mary. Que se le haga.

## • TENGO ENVIDIA...

Que Edith Boado, la canífera, quiere recuperar todo el tiempo perdido, desde su unión con Juan Carlos Dual, el ex taxista, lo da el hecho de que no pierde el idem. Es por eso que no solamente se la detectó, tal como primiciamos, con joven mozalbete en playas alejadas de Marpla, sino que ahora retornó a sus inquietudes de actriz, un tanto discutibles, por cierto. Noches atrás se la vio con Rodolfo Bebán, el liberado, en una obra argentina llamada "Envidia", dedicada vaya usted a saber a quién...

## • NO ESTAMOS SOLOS

Ya no está tan solo Roberto Galán, el pulcro, en "Domingos de mi ciudad". Tal como habrán podido apreciar los teleespectadores lo ayudan a mitigar las horas que corren en dicho ciclo los reaparecidos Juan Carlos Mareco, el carmelitano (desde "La galera" que no aportaba por el 11) y Guillermo Brizuela Méndez, el negro. Esta tranquilidad para la conducción le trajo aparejado a don Galán el volver a poner sobre el tapete su tan comentado "Si lo sabe cante". Y si no, también...

## • DE ESPAÑA VENGO

Varios actores procedentes de España vendrán en las próximas semanas. El primero en arribar será Adolfo Marsillach, el tapado, quien ya estuvo por aquí sin pasar apercibido en 1961 (filmó con Carmen Sevilla, la sublime, la fracasada "Buscando a Mónica"). Don Adolfo levantará el telón el día 19 en el Avenida con "Tartufo", de Moliere, en versión de Llovet (dicen que en España le fue fenomenal).

Después de él vendrá, pero para hacer teatro y no TV Narciso Ibáñez Serrador, el Chicho, acompañado de Susana Canale, su ahora enamorada, para representar "El agujerito". En julio se tomará las de Villadiego y en esa ocasión lo reemplazará Osvaldo Pacheco, la Tota, para permitir que el agujero sea llenado de alguna manera. Más vale prevenir...

## • CONSIGUIERON SALAS

Puede saberse desde ya cómo se caminarán algunas temporaditas a hacerse en Baires. Por lo pronto, se supo que "Coqueluche" irá al "Blanca Podestá" en abril, siendo la sala convenientemente remozada. Thelma Biral, la recatada, no figurará en el elenco, debiendo ser reemplazada por actriz a designar. En lo que hace a "El último de los amantes ardientes", con buena labor de Raúl Rossi, el violinístico, que no tuvo incremento comercial en Marpla, no irá a la sala de Bartolomé Mitre pues con criterio se la vio demasiado grande para albergar pieza tan chica (en personajes). Es por eso que ahora se la verá en el "Ateneo". Hay que cuidar el negocio.

### SUS CARTAS ESTAN ECHADAS

| | | | | | | | | | | | |
|---|---|---|---|---|---|---|---|---|---|---|---|
| ♡ A | ♣ E | ♠ S | ♡ C | ♣ N | ♡ T | ♠ E | ♣ C | ♡ U | ♠ A | ♡ E | ♣ U |
| ◊ D | ♠ C | ♡ C | ◊ E | ♠ L | ♡ O | ◊ S | ♡ N | ◊ O | ♡ P | ♣ E | ◊ R |
| ♠ A | ♡ R | ♣ N | ◊ D | ♡ U | ♣ T | ♠ R | ♡ D | ◊ E | ♡ E | ♣ R | ◊ N |
| ♠ A | ◊ D | ♡ N | ◊ E | ♣ O | ♠ N | ◊ S | ♡ C | ♠ D | ♣ F | ◊ A | ♡ I |
| ◊ L | ♠ U | ♡ A | ◊ U | ♠ D | ♣ E | ◊ D | ♣ L | ♠ A | ♣ I | ♠ S | ♣ Z |
| | | | | | | | | | | | |

En estos 60 naipes se encuentra encerrado un mensaje para usted. Acaso se trata de un augurio o de una advertencia que no deberá desestimar. Para dar con el mensaje que corresponde al lector, éste debe proceder de la siguiente manera: Si su nacimiento se ha registrado entre los días 5 y 11 (no importa el mes), elegirá PICAS. Si se ha producido entre los días 12 y 19, TREBOL. Si lo fue entre los días 20 y 27, DIAMANTE. Y, finalmente, si su advenimiento al mundo aconteció entre los días 28 y 4, su palo será CORAZONES. Una por su orden —leyéndolas de izquierda a derecha— las letras que llevan las cartas correspondientes a la fecha en que nació y escríbalas.

### PROGRAMA PARA HOY

17
2 Los Picapiedras
9 El Amor que los Separa
17.30
2 Lassie
9 Estación Retiro
18
2 Las Aventuras de Campeón
7 La Luna de Canela
18.30
2 Dimensión D'conocida
9 Música en Libertad
13 El Zapato Roto
19
2 Notidós
7 La Primera de la Noche
19.20
11 Teleonce Informa
19.30
2 El Rebelde
9 Nuevediario Extra
13 Telenoche
20
2 Peligros en la Noche
7 El Joven Poder
20.25
7 Redacción 7
20.30
7 José María Muñoz
9 Esta es mi Vida
11 Operación Ja Ja
13 Los Vecinos son Macanudos
20.55
7 Redacción 7
21
2 La Nueva Generación
7 Jueves Sorpresa
21.30
13 Cine "Marabunta" E. Parker y Ch. Heston (Norteamericana 1955)
22
2 Cine "La loca de la casa" (Española)
9 La Familia Duerme en Casa
11 Boca Juniors vs. Universitario Copa Libertadores de América (Vía Satélite desde Lima)
22.30
7 Redacción 7
22.45
7 ¿Qué Piensan los Argentinos?
23.30
2 Argentina Produce
9 Planteo y Comunicación
13 Noticiero 13
24
7 Cuentos de Medianoche
0.15
7 Redacción 7
0.30
7 Nuevas Experiencias
9 Exitos en Serie
11 Teleonce Informa

Al Cierre:
7 Palabra de Dios
9 La Voz del Concilio
11 Palabras de Vida
13 Un Momento de Meditación

# JAMAS ESTUDIO PIANO Y DA CONCIERTOS DE LISZT, BACH Y BEETHOVEN: ASEGURA QUE ELLOS LA GUIAN

LONDRES, 4 (EFE). — "Beethoven ofrecerá un concierto el próximo sábado en el Wigmore Hall de Londres". De esta manera se está anunciando en la capital británica el concierto que dará la señora Rosemary Brown, una sencilla ama de casa londinense que asegura recibir dictados no solo de Beethoven sino también de otros grandes compositores muertos como Bach y Liszt. La señora Brown nunca ha tenido un aprendizaje musical, pero alega que sus dedos son guiados en el piano por sus amigos los compositores. Liszt le aconsejó una vez cómo llenar una quiniela.

## • SU PRIMER DISCO

MILAN, 4 (EFE). — María Scicolone, la hermana de Sofía Loren, recientemente divorciada de Romano Mussolini, se dedicará a la canción. Ha grabado ayer en Milán su primer disco de música popular. Se trata de la canción "Es imposible".

## • VIENE DI BARI

MILAN, 4 (ANSA). — El vencedor del Festival de la Canción Italiana de San Remo, Nicola di Bari, realizará próximamente una serie de giras por Argentina, Venezuela, Chile, Japón, Canadá, Inglaterra y Alemania. El cantante, esta pasando un período de descanso junto a su esposa.

12% en cuentas de Ahorro: Una medida que da la medida de la mentalidad nacional.
banco municipal de la ciudad de buenos aires
el banco de la ciudad al servicio de su comunidad